盛京時報

丁卯舊曆正月十八日
昭和二年二月十九日
中日紀元大典休刊

◎本報價目◎
每張銅幣八枚
每月現大洋八角
▲外埠連郵價目
每月現大洋九角五分
半年現大洋五圓貳角
全年現大洋拾圓
▲告白刊資
一行五號字十五字起碼刊資一日每行現大洋壹圓
長期另議

發行人 宮川貫住
編輯人 菊池貞二
印刷人 石原庄太郎
發行所 盛京時報社
盛京時報支社

幹線

論說

妥協愚論（續）（傲霜庵）

凡妥協云者。非片面之所能成功。縱令奉派有妥協意志。倘南方絕無此意。則南北之妥協。萬難成立焉。不知今之南方。果有妥協意志？由一面觀之。妥協又爲環境所造成。則有不妥協之弱點（即妥協之利益）。則雖欲不妥協而不可得。不知今日之民黨果有此弱點？

自辛亥革命。爲老袁所賣以來。民黨對於妥協一事。異常警戒。其平常以澈底討滅北洋軍閥號召天下者。以此之故耳。故今日民黨無論爲任何困難之所逼。萬不敢出於再以愚劣妥協。貽患將來之舉也。蓋南方之並無妥協意思。可以斷言。惟現下若環境不利於南方。而有不得不妥協之弱點。則南方固雖免爲妥協之誘惑。譬如辛亥之有且妥協。在民黨領袖。不難明知妥協之不利。而武漢已爲官軍所包圍。環境甚不佳。彼時雖欲不妥協。亦不可得。然而今日之南方。不但絕不在如此窮境。且逐吳破孫。聲勢大振。今復以杭州失守聞。（本日本社接到此種電訊雖未知確否。然亦時間之問題耳。）夫既居環境。其既如此。今日民黨。並無其不得不妥協之弱點與理由也。片面宣傳之南北妥協說。在實際上。毫無價值。亦可思過半矣。

凡在歐美日本等法治國。政黨之妥協。必以主義政策爲前提。（此次奉派宣傳南方若排斥俄人顧問。放棄共產主義。則不難妥協提携者。不可謂爲不類似政黨之妥協。然奉派自身原來並無何等主義政策之可言。惟相機善變。或標榜『保境安民』或號稱『澈底討赤』。或宣傳『南北妥協』。均不過爲自欺欺人之假牌子。是以『馮逆吳兒』一轉移之間。變成『馮弟吳逆』。『孫逆』之詆與『馨帥』之銜。併行不悖。今乃雖遽向他人要求改變其主義政策。而人豈肯輕易置信哉。至南方則無論實行與否。已在內政外交上。將此主義政策向中外明瞭表示。終始不變。在民黨幹部之間。固有左右派別。確係事實。而雖左派。亦以純粹國家主義自居。否認共產。且謂南方有俄人顧問。猶如奉派中有日人顧問。則過其讓步之難。不待智者而知也。奉派所指摘之『赤化』與『共匪』。就實際政治問題言之。本不無籠統空疎之嫌。蓋所有政治的問題。尤須爲具體的。萬不可陷于抽象空洞之弊。故奉派若眞有妥協之誠意。則不可不親切指摘。今奉派漫然責備。不特不合於政治妥協之中正宗旨。且於其誠意。亦不無疑問。由此以觀。奉派宣傳之所謂『南北妥協』。談何容易。（未完）

漢案最後協定之決裂

本定即行簽字旋又中止

漢口電。據可靠消息。謂歐邁萊與陳友仁之談判。在下午十一時會議。又已決裂。在所謂最後之磋商後。該項協定。並未簽署。國民黨外交部發稱。本部原無容附詞。但此等確不能謂爲何種糾葛云云。

又電。關於漢口英界問題。中英交涉。殆已成立。十四日歐邁萊與陳友仁在外交部會見。原擬即行簽字。旋又中止。交涉顯末日內將詳細發表。交涉又有停頓模樣。

又電。漢案談判總簽字。忽又停頓。外息謂將決裂。但陳友仁仍云有望。

又電。十四日下午四時。歐邁萊四次訪陳友仁議商漢案。聞簽字與否。將於此次決定。

又電。陳友仁歐邁萊項已將漢案條文。大致修改就緒。決十四晚簽字。聞十四日談判時。陳對歐曾提書面抗議。大致謂張伯倫雖說明英派兵來華。係完全保護僑民。絕無他意。並已允許撤退。但國民政府以情形近於恫嚇。甚不滿意。

上海全國反赤大會。因反對漢案英人與陳友仁談判。發出二電。一致外交部。一致漢口領事團。茲分錄如次。

致外部電。北京外交部鈞鑒。自漢潯案發生以來。外交日益緊急。惟交涉重任。責部實有攸歸。今則坐視陳友仁與英人直接談判。大權旁落。一若陳即爲政府所委之全權代表。非但毫不過問。且有慫恿與默許之表示。查陳既在赤俄掌握之下。乃屬赤俄雇員之一。承認其與英人談判。何異承認赤俄有宰割吾華之權。現陳會有宣言。大背北京政府無交涉權。而貴部對此重大交涉。豈眞拋放棄主權。否則任其公然出與英人交涉。何以自圓其說。本會以擁護國權與反赤救國爲天職。義難緘默。除向領團請其轉告歐邁萊拒絕與陳友仁談判外。特此電請貴部認識滿外交權限。據理抗議。事關主權。本會誓爲後盾。（下略）

致漢領團電。漢口領事團領袖領事公鑒。查漢潯案之交涉。乃屬中華主權。今查英國當局。竟與赤俄雇員友仁談判。惟陳既非中國官吏。自屬無權代表談判。本會以爲若不分清權限。卽無以維持國交。蓋中英國交。素稱輯睦。漢潯事引起糾紛。人民固不無若干誤會。惟交涉重任付予非政府所派之人。將損吾華主權。復增人民惡感。將來交涉結果。任何條件概不承認。特此電請貴領事轉告英國當局。速前途撤回與陳友仁談判權。除請本國外交部據理向貴領事團抗議外。用請公鑒。（下略）

何應欽入浙後之閩局

福州訊云。何應欽統率在閩東路革命軍。入浙作戰。分路出發情形。已迭誌本報。現何氏本人亦於一月廿八日。帶同指揮部人員由閩江乘艦船起程。前往閩北。遄赴浙東。其行程共分四站。第一站爲閩北延平。第二站爲閩北政和。第三站爲浙東龍泉。第四站爲浙東衢州。據報何氏行蹤。一月卅日抵延平。二月三日抵政和。預料六日當可抵龍泉。聞何氏現擬暫駐龍泉。指揮衢州軍隊作戰。俟前方軍事發展。攻克嚴州後。始進駐衢州。以示持重。查此次入浙蔣軍。由東路指揮者。計有第一第二第十四第十七四軍之多。惟其中除第一第二兩軍係從廣東出發爲黨軍基本隊伍外。其餘第十四爲在贛改編之北軍。第十七爲在閩改編之北軍。戰力軍紀。均遠遜正式黨軍。而十七軍爲尤甚。此次由閩出發。該軍第三師王成芳部（即李生春故部改編者）一團。竟在福州延平間水口潰變。幸何氏已有準備。卽令馮軼裴盧興邦兩師截圍。繳械遣散。其餘二團亦在嚴重監視之中。恐日內亦可解決。至李生春本人。則已於何應欽起程之日。帶第十七軍補充團一團。前往閩東福寧府屬。福州防務。由何氏委任獨立第四師長張貞担任。並以張氏爲福州衛戍司令。福州市週圍三十里以內軍隊。均屬其指揮。後方防務。則由東路第一路指揮兼新編第一軍軍長伍任。統率全省軍隊。並實行民軍調防議決案起見。將新編獨立第一師盧興邦部。調防閩北延平。新編第一軍吳威調防閩西汀州。第二師部隊鳴調防閩南泉州（第三師係黃國華）。但尚未發表。所有政治部人員及中下級教官。均係分撥黃埔潮州兩軍校畢業生担任。以圖根本增高兵士學識戰術。惟海軍一部分。現尚雄據沿海一帶。獨自爲政。陸戰隊擴充至六混成團之多。（第一團林志棠。第二團金振中。第三團林詩國。第四團黃寶和。第五團沈珂。第六團沈國英）佔領之地盤。除前此福州府屬閩侯西南區。及福清。長樂。連江。永泰。廈門道屬思明。金門。東山。八縣外。現復加入福寧府屬福鼎。壽寧。福安。霞浦。寧德五縣。勢力殊爲澎漲。與本省善後會議議決案。軍民財三政統一計劃。殊有窒礙。又在浙被孫傳芳通緝之蔡元培馬叙倫一行人等。亦於日前抵閩。除在各處演說外。現復與在閩軍政界浙籍黨人組織浙江革命同志社。以贊助國民在浙發展爲職志。業已宣告成立云。

中日改約意見雙方接近

芳澤公使前日之談話

京訊云。前日之第四次中日通商交涉。由下午四時起開會。至七時餘始散。其中所討議者。仍關稅自主問題。及互惠稅率問題等。日使芳澤于散會後。關于會議中之一般形勢。向電通社記者談話如左。

在本日之會議中。仍繼續前議。討論關稅自主及與此相關聯之各問題。計自開議以來。迄今已及四次。雙方意見在每次會議中。始已漸趨接近。各方意見之主要點。亦已互相瞭然。惟因內容複雜紛歧。且又涉及稅率及其他專門的事項。以致會議進行。未能迅速。蓋通商條約既爲規定兩國間之根本關係。則從事交涉。自亦未便過于草率。刻此次交涉。若將既訂條約逐條修改。或且不難進行。適現時情勢。既已大殊。則其完成之期。自非經過相當時日不可。因華方主張。現既願趨重于近在中國內勃興之國民的要求。而日本亦不惜勉從中國國民之希望。是始與訂立新約相等。故先僅就屬于全體的重要問題。交換意見。其間自不免發生多大之懸隔。惟雙方委員。尤以熱心態度。誠意討議。或不難于四月之期限內。交涉完華。即予等亦擬依方針進行也。又關于重要項目之意見。交換畢後當即着手作成條文。對于關稅自主及此相關之各問題。因其情形複雜。尚有重商必要。從而尚未議及條文也。

中國駐鮮領館並未押出

京訊云。近來外間對於駐朝鮮總領事館抵押一事。宣傳又起。惟當局對此曾加以否認。未明眞相。仍有向政府請予阻止者。外部曾接韓城華商北幫會館來呈。謂近日相傳中國駐朝鮮總領事館地址房屋抵押日人一節。如果屬實。請即設法勸止免損國權云云。外部據呈。以抵押駐朝鮮總領館地一事。並非事實。已批復該會館查照矣。

張學良離京南下

于珍進駐邯鄲

京訊云。某方面消息。張學良由濟南回京後。前午及前晚皆在順承王府與張作霖楊宇霆韓麟春等協商前方軍事發展之辦法。張楊各人之意。以奉軍既已入豫。在五萬人以上。事實上必須有最高當局前往總制一切。以資安全。當決定派張學良即日南往最前綫以總司令資格。通盤調度軍事。相機辦理一切安民事宜。其最重要之點。計分數項。（一）紅槍會本爲農民之自衛行爲。不可一概置之於法。決用剿撫兼施手腕。使之就範。（二）豫省軍隊複雜。爲求行軍之便利起見。酌量情形。或收編。或資遣。務使不因軍事前途上之障礙爲目的。（三）春耕之期。轉瞬已屆。絕不肯因行軍而使人民輟耕。決定通令各軍所過之區。不得妨礙農民工作。並令各軍就可能範圍內。分與保管。（四）入豫軍隊。爲數約在五萬以上。所有軍紀風紀。皆與一般有莫大關係。決定命張氏行至前方後。再通飭各軍嚴守紀律。以保聲譽。

聞張氏已定於今日下午十時。乘西車站爲韓麟春備好之專車。啓行南下云。又據三四方面軍團部消息。第十軍軍長于珍。爲指揮便利起見。業於十二日移總司令部至邯鄲。又三四方面軍團部各處職員。昨日奉張學良命。專車出京。移駐石家莊云。

法權報告書第二編（續）

由有相當法律訓練之人員充任。以代舊時縣知事衙門之刑幕。承審員之資格。已由各縣承審員考試暫行章程規定。於一九一九年六月二十日以大總統教令公布。

第一項　組織及管轄

（一四六）民國以後。縣知事之得繼續行使司法權。係根據一九一四年四月五日大總統教令公布之縣知事兼理司法事務暫行條例。該條例規定凡未設法院各縣之司法事務。由縣知事以承審員之協助處理之。承審員由縣知事呈請高等審判廳長任命。縣知事關於司法事務受高等審判檢察廳長之監督。該條例復規定縣知事。得置書記員承發吏檢驗吏。此等人員受縣知事及承審員之監督。執行職務。縣知事衙門之警察。即爲司法警察。又縣知事衙門須將一切刑事判決不問有無上訴（即上訴後撤回或以手續不合駁回）。連同卷宗。送呈高等廳核辦。又兼理司法之縣知事衙門。對於初級審判廳（簡易庭）或地方審判廳之初審民刑事件。皆有初審裁判權。且有時對於其管轄第二審法院。或有時高等對於地方廳判決認爲有覆審之必要時。亦得移交衙門覆審。縣知事對於違背其所發布之章程者。得科以六十元以下之罰金。或三十日以下之拘役。不准上訴（見六五之八）。

第二項　程序

（一四七）縣知事衙門審判之程序。適用一九二三年三月三十日大總統命令公布之修正縣知事審理訴訟暫行章程。其餘仍照法院編制法。及民刑訴訟條例之規定。實際上審理案件。概歸承審員辦理。縣知事則執行檢察官職務而已。民事被告得押但不得逾一月。民事判決之債務人。刑事被告拘押不得逾三月。但得聲請高等廳核准延長之。律師不得出庭。但得提出辯論書。不服縣知事衙門之裁判者。在中國本部如原審事件應屬初級管轄者（簡易庭）。以附近之地方審判廳爲管轄第二審機關。如原審事件應屬地方管轄者。則該管之高等審判廳爲管轄第二審機關。其在熱河察哈爾綏遠蒙古及新疆。則以該處之審判處或由法籌備處爲管轄第二審機關。縣知事衙門所適用之程序。詳見附錄（見七〇一。七一。及七二）。

第六節　特別司法官署

第一項　東省特別區域法院

（一四八）東三省特別區域法院。設於一九二〇年。以管轄中東鐵路沿線居住之數十萬俄人。從前歸俄國治外法權之法庭管轄者。並爲特殊法院。現屬中國司法制度上特殊之地位。蓋此等法院乃特別設以審理受中國管轄之外人者。及此種外人與中國人間之事件者也。此種法院現有五所。其中一所爲特別高等審判廳。一爲特別地方審判廳。皆設於哈爾濱。其餘三處爲特別地方分庭設於滿洲里海拉爾及橫道河子。

一　組織及管轄

（一四九）東省特別區域法院。由一九二〇年十月三十一日總統命令設立。依此命令。該法院之組織。應與新式法院相同。於哈爾濱設高等審判廳一所。地方審判廳一所。並於鐵路沿線。設地方分庭若干所。其設置地點。以司法部命令定之。該法院內。酌委外國人爲諮議調查員及繙譯官（主要外國文字爲俄文）。於哈爾濱設特別監獄看守所一所。於各地方分庭各設特別看守所一所。

（一五〇）東省特別區域法院最初雖專爲裁判東清鐵路沿線之俄人而設。現已兼爲裁判無治外法權國人民間。或此種人民與中國人間訴訟之法院。且於該鐵路沿線之外。於相當距離內。亦得行使其管轄權。此種管轄範圍之擴大。（未完）

青島上海行（滿鐵航路船）
榊丸　二月二十七日
大連丸　二月二十四日
西京丸　二月二十一日
天津行
長平丸　二月二十五日
天潮丸　二月二十二日
龍口行（往復共旅順不行）
道平丸　二月二十日
香港行
英順丸　二月二十日
專屬寄客取扱店
大連汽船株式會社　電話（代表番號）四一八五番
營口通　丸二商會　電話 五八八八 四二六四番

聲明被誣
榆樹縣九附團二保董事連升任職以來。擊匪勤勞。一月四日於八家屯與匪接仗。擊傷匪人三名。因係步隊。尾追不及。被馬一隊將匪追逸。戰隊長隨揚言董保董受賄。當放且該匪係畢某。打傷後被馬隊拿獲入營。特此聲明。公民劉樹春等啓

本號專營撫順各種塊煤與元煤。價值亦克己。中外馳名。暢銷已久。無處煤炭所可同日語者。諸號鑑諒。盼惠顧無任歡迎。
奉天小西邊門外　煤炭商　義昌號　電話七四五番

本號經營煤炭　大昌煤局　日本電話二〇九　中國電話一二五二

眼科聖藥
眼科服藥琥珀光明丸專治遠年近日雲朦翳障視物不眞翳怒時發因火卽犯以及暴發火眼努肉攀睛怕日羞明迎風流淚眼邊赤爛烏珠白點雀朦眼花無論何種眼疾服此藥均能立效誠眼科之聖藥也定價每盒服六日現大洋一圓外埠函購郵費在內如滙款不便可用中國郵票算九扣代價以郵票每枚一角者爲限務須掛號信口蓋章以免丟失如藥郵不到來函示知以便檢查補寄耳
○奉天大西門外　葵英藥房啓

有喊洋行廣告
鐘表爲必需要品尤宜人置一只爲計時刻定子午之用非徒爲飾觀陳設計也惟校對不準則走時有快慢之失製造不精則內部有易壞之弊敝行專售瑞士本廠自製各種坐掛鐘五音鐘呵咭鐘小台表及新式白金手表打簧表金銀鋼鎳手懷表等等機器堅固永不停擺定價克己零整批發
地址奉天城內鼓樓北

本行經售
HUPMOBILE 哈布茂北勃
CITROEN 西扎若
PEUGEOT 勃入
各車牌汽及附屬品並MICHELIN米士論牌各種膠皮帶如蒙賜顧無任歡迎
敝行現改名爲（歐亞洋行）緣敝行北京總行以及各地行俱名（歐亞）今取意一致特此聲明
東三省總經理
法商歐亞洋行
電話　中電話一四〇〇號　日電話一三七四號　暫借

奉天東興帆布公司廣告
本公司定於舊曆二月初一日上午十二時在本公司開股東會務希各股東屆期蒞會爲荷　本公司主人啓

廉價出售鋪墊貨物等廣告
啓者敝號在赤峰縣頭道街開設紙房一處今因閉歇所有鋪墊傢具貨物牲畜廉價出售如有購者請至敝號接洽面議可也　赤峰　署　人

恢復陳君惠卿名譽
陳君前在奉天迫擊炮廠充差係故夫王梅青承保因與債務糾葛去信至迫擊炮廠廠長並云有品行不端等情查陳君在差辦事認眞並無不法情事因婦人無智係受奸人挑撥特此登報聲明道歉　王韓氏啓事

皮膚病　性病科　泌病科　外科　梅毒痢病
入院隨意
岩竹醫院
奉天浪速町三十二番地　電話一八七七

好到極了
本行爲欲於眼鏡界中。大放異彩起見。不惜重本。聘光請學專家。用最新式儀器。驗目配鏡。光線合度。毫釐不差。且品質高上。價格公道。各界諸君。盍來一試。
奉天小西門外
紐約鐘表眼鏡行啓

奉天紡紗廠廣告
本廠定於陽曆三月一日上午十時在本廠開股東會務望各股東屆期蒞臨攜帶股票或代表明證書爲荷

電報掛號　二四五〇
中國電話二〇六號　日本電話一七九〇番
THE CHEE HSIN CEMENT COMPANY LIMITED
啓新　唐山　馬牌　洋灰
歷經泰西先進各國專門化驗所化驗及格。發給證書。並經全國各鐵路。各船塢碼頭。各鐵廠。等重要工程。以及津滬各國工部局。歷用有年。無不交口稱讚。足見本公司洋灰。成色優美無匹。本公司並造各種花磚。大小鋪地磚、各種房頂瓦、脊瓦、洋灰溝管、電桿等等。貨品繁多、不及備載。如蒙賜顧。請駕臨本公司或各埠分銷處、接洽無任歡迎。
奉天小西關大什字街北路東　啓新洋灰股份有限公司東部總批發所

歐美生乳藥
此是有經驗的下奶藥服用一瓶後乳汁濃厚源源而來定能增長乳汁之多
定價每瓶大洋一元貳角
代理店
總發行所　奉天城內鼓樓南　歐美西藥房

本館啓事
啓者吉林新甸設立分館委任楊永年爲經理業已開辦仰新甸各界諸君如有定購本報及刊登廣告者請逕向楊經理接洽可也此佈
盛京時報營業部啓

肇州縣分館啓事
啓者本分館經理賈星波另有他就業與本分館脫離關係茲蒙奉天總社新委馮泰來經理本報一切事宜陰聘卿兼充本邑訪員仰閱報諸君或刊登廣告者直接與馮陰二人接洽可也

范家屯分館啓事
敬啓者本分館前聘訪員楊芝軒因有高就不在館內訪事現已完全脫離關係嗣後楊君一切事宜與本分館無涉恐未週知特此登報聲明　范家屯分館謹啓

黑龍江通原林業公司營業廣告
本公司係部省令辦資本金一百二十萬元本公司在通河湯原綏稜通北四縣有二萬方里森林茂盛在積大宗樑松黃花松方圓大木廉價出售自設火鋸輪船各種中外尺寸板片板條俱全承做道木電桿橋梁木窩柱其他建築材料燃料招致東三省上海京津青島各省木商凡有意擔任代銷者本公司爲擴充營業計凡能紹介大宗交易者優厚酬金總公司設哈爾濱道外十一道街電話二二四號分公司通河湯原綏稜分廠哈埠道外十八道街電話六七八號
理事長　廣鐵生
經理　宋占鼇　謹啓

柳河縣一美齋啓事
一美齋執事邢兆陞因有事就業已與敝號脫離關係由聲明此後如有旨名藉稱等情與敝號無涉
一美齋主人啓

中外要電

杭州城竟爾失守矣

聯軍敗退嘉興 孫傳芳擬亡命

（十七日發上海專電）

南軍獨立第一師竟于本日午後三時佔領杭州其在錢塘江迤南之聯軍如周蔭人軍未遑退却多已投降南軍

又電聯軍總司令部現已退據嘉興第三軍則投降南軍聯軍敗兵且退且掠居民被害慘難名狀據中國側消息孫傳芳竟準備亡命

上海地方動搖不安

（十七日發上海專電）

浙江形勢急轉直下上海地方頗形動搖戒嚴司令部不禁爲之狼狽昨開軍事會議協議應急治安辦法無如大勢已去無策可籌卒無結果而散

妥協聲中蔣電老張

（十七日發北京專電）

據某方面消息蔣介石電致張作霖大致略云國民政府不過過激主義而亦不爲共產主義本爲純粹國家主義以恢復國權完全獨立爲目的故在漢口及其他地方極力取締左傾份子至於俄人顧問猶是奉之日人顧問國民政府爲俄傀儡之說尤爲失實云云

奉軍進鄭形勢險惡

（十七日發北京專電）

奉軍一旅已于十五日晚進抵鄭州而吳佩孚不敢退卻致形勢異常險惡奉方乃擬實行繳械手段

張擬召集最高會議

（十七日發北京專電）

張作霖現擬俟張宗昌入京後于十九日召集最高會議協議對豫最後方針楊宇霆張學良韓麟春于珍吳俊陞等屆期均當參會

討論會之對外政策

（十七日發北京專電）

本日政治討論會決定對外政策（一）體察民情恢復國權（二）以合法手段改訂不平等條約（三）中外各國經濟提携

三老又主和平

（北京十七日專電）趙爾巽孫寶琦王士珍現已開始南北和平運動

又一英軍抵滬

（上海十七日專電）又有英軍一千六百人於昨日輪抵上海

朱兆莘代表兩政府

（十四日發日諾瓦來電）

國際聯盟會中國代表朱兆莘氏本日發表宣言謂彼在聯盟會內代表北京及廣州政府朱氏又稱關於對外政策國內困難問題無論如何則中國仍係統一云云新聞記者以及聯盟會會員時時質問朱氏在會內與中國代表地位之關係朱氏致右上述之宣言並聞朱氏對於列強侵犯中國之行動將向聯盟會提出抗議云

齊燮元由豫回津

（天津十七日專電）齊燮元於本日正午由鄭回津即入英租界十七號路之私邸

戴天仇已抵東

（東京十七日專電）戴天仇已於本日抵門司

調查藏印借欵

（北京十七日專電）西藏達賴喇嘛與印度政府締結鐵路借欵一說現經政府電令駐蘭貢領事調査眞相

齊公子游東京

（東京十七日專電）齊燮元公子齊[illegible]萬于昨日抵東京係以留學爲目的

澳大利毀舊艦

（新得尼十日來電）澳大利亞之叢澳鉢及新得尼艦現開往英國即將拆毀云

美國共產黨激減

（紐約十四日來電）據團德社會學校發出之美國共產黨之推測之公布云在一九一九年美國共產黨員原爲名三萬五千日下則只有六千該推測係在一九二〇年秘密黨所選出之第三國際會議共產之代表均爲英國秘探及美國司法部所拘捕懲辦云云

時事要訊

會云。

又三四方面軍團部前日派員由前綫來京購買紙煙十數箱。及其他甚多。犒賞前方將士。並由衛戍司令部出具公函。通知各征收機關及捲烟吸戶捐局。一概免稅放行。已於昨早由西車站裝運南下云。于珍前日亦派人來京購買大批犒賞品裝運南下。分配所部各軍隊。以資激勸云。

羅文幹咨呈 易紈士就職

京訊云署稅務督辦羅文幹。前日咨呈國務院。報告代理總稅務司易紈士。已于十一日就職。並通令各海關稅務司遵照。茲錄咨呈原文如下。稅務處爲咨呈事。中華民國十三年一月三十一日奉大總統令。財政總長湯爾和呈。請將稅務司安格聯免職。安格聯准免本職。此令。同日又奉大總統令。任命易紈士代理總稅司此令。又奉大總統訓令。總稅務司安格聯。現已免職。改派易紈士代理總稅務司職務。所有以關稅作抵之借欵賠欵。應各依原條約合同照舊履行。其從前由政府委託安總稅務司保管之各項內國債劵還本付息事宜。仍著易紈士繼續原案。妥愼負責辦理。著財政部稅務處飭行遵照。並曉諭中外商民。各體政府整飭稅務維持國信至意。毋得妄滋疑慮。此令各等因。奉此。當經本處轉令遵照在案。茲據該代理總稅務司易紈士呈稱。遵于本月十一日就任代理總稅務司之職。除通令各關稅務司遵照外。理合備文呈復鑒核等情前來。相應咨呈貴院查照。此咨呈國務總理。署稅務督辦羅文幹。

山東軍抵河南蘭封說

一說有豫東方面吳軍

鄭州消息。魯軍一部開至蘭封。又開進河南東南部之魯軍。爲王棟部。已進至三家店。

又據某方面接徐州電訊。孫殿英第三十五師兩旅。十日由三仙店（一名三家店）進抵曲興集。已奉令向開封及陳留方面開拔。蘭封復被[illegible]魯軍一團。鐵甲車一列。城內郭振才步砲隊兩營。靜待魯軍改編。秩序尚不甚亂云。

又豫東鎮守使兼河南第一師長郭振才。昨有通電到京。表示願服從奉魯命令率部反攻云。

濟南電。奉張電令魯軍赶速援豫。魯張定十五日回濟。過生辰。即擬南下。對南方軍事。由褚玉璞指揮。

世界社徐州電訊。褚玉璞奉安國軍總部電令督師。由隴海路入豫。褚已令王棟第九軍分由防地向歸德集中。本人定十三日由徐西進云。

又濟南電訊。寇英傑到濟後。與張宗昌已妥洽一種新結合。寇已致電何柯喜。定日內返鄭。擔任指揮豫南軍事云。（按何柯喜爲寇英傑委之第九師師長）

又鄭州消息。魯軍已開進歸德方面。吳急派王爲蔚之第廿七師毅軍及張治公之一旅。前赴該方面。又蘭封開封間尚有毅軍二師二旅。要之。河南各種軍隊。約十萬人。而反奉態度者亦繁有徒。故一般觀察。謂以現狀論。奉軍之解決豫局。非必容易也。

上海電云。六日抵徐之直魯聯軍副司令褚玉璞。已下動員令。九日以來。將所部之三師五師。由隴海路向河南輸送中。意將與京漢線方面之奉軍呼應。解決豫局。

另訊 隴海路東段之直魯聯軍。連日由褚玉璞調命各軍陸續開拔。俾與京漢線奉軍遙相呼應。該路東段運兵甚忙。車輛不敷分配。致客貨車暫行減少。現駐徐州之第五師王棟部。已奉張宗昌電令開拔西進。又魯軍第三十五師師長孫殿英部。亦已次歸德。奉命繼續前進。以開封爲目的地云。

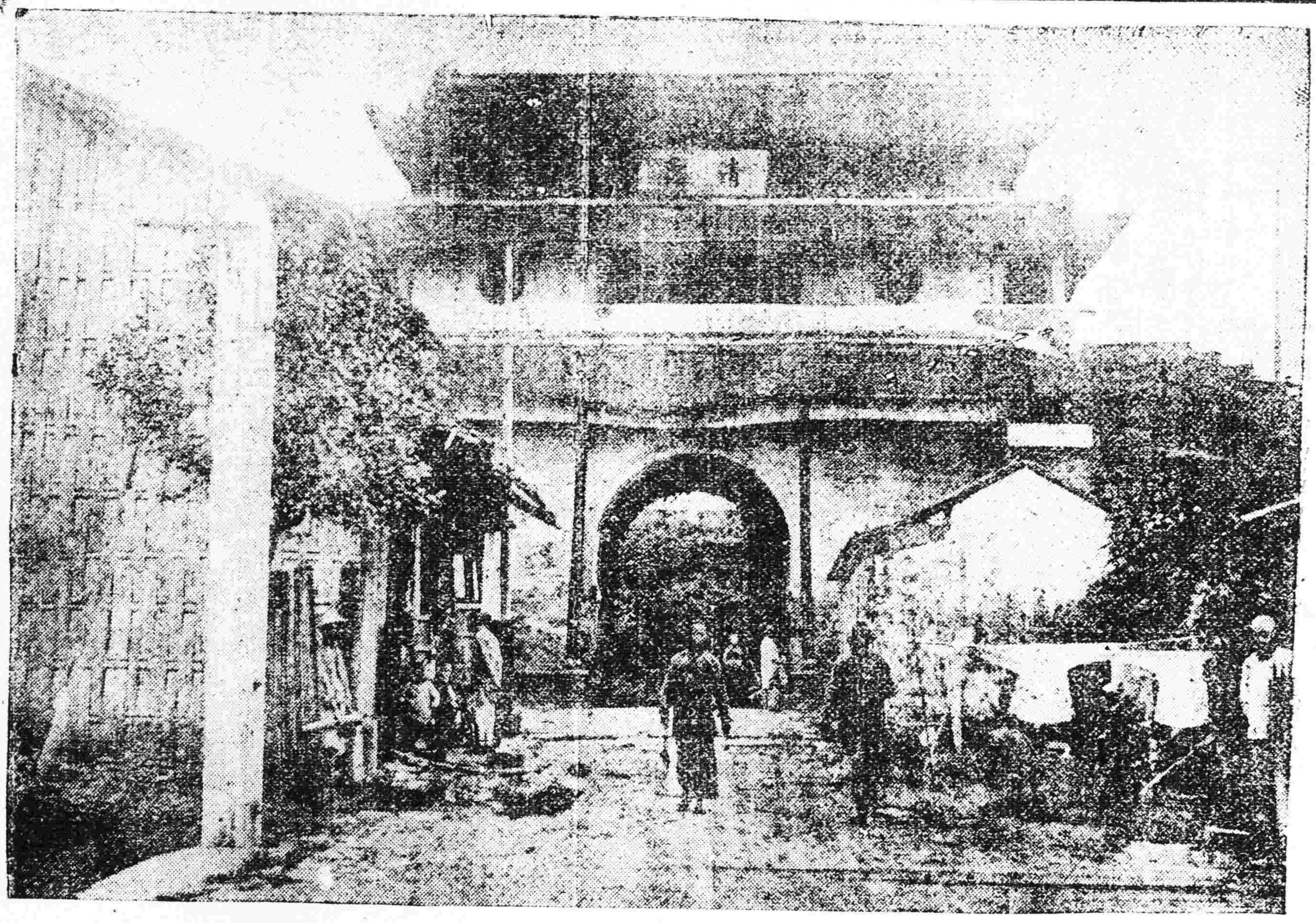

杭州城清波門

奉系商議河南軍事問題

根據于珍之報告討論 先解決河南複雜軍隊

京訊云。張學良返京後。連日向張作霖請示軍事計畫。奉命出京南下指揮。已誌昨報。茲悉張學良昨日午後一時。赴順承王府向張作霖辭行。並與楊宇霆協商解決豫事方針。本定昨日下午八時啓行赴豫視察軍隊。並聞其最重要之任務。因豫境軍隊複雜。決先謀一解決辦法。俾在軍事上不發生阻礙。然後即反攻武漢。一方更擬定將來反攻武漢時。以現任後方預備隊之萬福麟等部擔任最前線進攻。故萬部之一部分。昨日已開至西直門在火車上居住。以俟指定駐防地點。即暫在近畿換衛候令前進。至昨日下午四時第十軍軍長于珍由前線回京。于軍本歸張氏直接管轄。軍事上有許多須與于氏及楊宇霆等通體籌畫之必要。因時間倉促。昨晚不出京。改於三二日內再行啓程。據聞將與于珍同行。至韓麟春氏則暫爲留京主持後方一切事宜云。

另一消息。連日奉方討論京漢路軍事。大致已經就緒。韓麟春定三數日內。即赴石家莊駐節指揮。張學良暫時尚不擬出京云。

鎮威第十軍軍長于珍。爲向張作霖報告前方軍事狀況。並請示有利於軍事之一切辦法起見。特於前日下午十一時。由鄭州專車啓行來京。已於昨日下午四時抵京。在車站守候歡迎之人極衆。計有三四方面軍團各處長。順承王府各要人及部士庶陳興亞等。下車後首返帥府園衛戍總司令部休息。旋即赴順承王府晉謁張作霖。並與楊宇霆韓麟春張學良等晤見。報告前方情形。議叙極久。聞順承王府定昨晚開一非正式會議。根據于珍之報告詳加討論云。

某軍事機關消息。奉軍當局因磁州彰德一帶紅槍會大半皆用矛戈。特在京中各大刀槍店購辦大批戈矛。定日內運赴前方。俾以之對付紅槍

豫軍堅請吳佩孚勿下野

京訊云。某方面消息十三日吳系將領在鄭州最後會議。決定一致懇請吳佩孚暫勿下野。當由齊燮元米振標等向吳極力挽勸。並決定於三星期內。向南反攻。即圖在此時期內。仍設法請奉魯軍緩進。以便與豫軍各將領謀最後之協議。此項計畫。王由齊燮元分途進行。倘過此期限。吳仍不能履行其計畫。屆時豫局亦不得不由奉魯軍代庖。而吳佩孚亦不能不下野云。

政府接到吳佩孚元日電錄左。

（銜略）刻下軍事緊急。餉項奇窘。務請竭力速籌現欵十萬元。尅日解鄭。萬望勿延。並先電復爲盼。吳佩孚元印

寇英傑啓程赴徐前。張作霖曾致一電。請其赴徐一行。以與褚玉璞張學良共討論軍事問題。寇氏抵徐與褚張會晤後。當即覆電。會商詳情。即請張學良回京面述。該電原文誌左。張雨帥鈞鑒。庚申奉悉。仰見我公爲國爲民之至意。雒誦迴環。莫名欽佩。此間情形。已與漢卿軍長晤談。詳此奉覆。寇英傑叩眞。

據某要人接得寇英傑電報一通。謂寇氏本人。業於十四日晚。離徐北上擬進京謁見奉張云。

長江方面直魯軍又出動

▲畢庶澄部亦連日出發

南京訊云。去冬以來。直魯聯軍滿佈津浦路南段。及皖南北各境。嚴備向贛進展。祗因豫局不定。後防關繫重要。不得不有所瞻顧。現在對豫軍事。已佈置完密。長江方面。決定實行動員。張宗昌昨派軍務處長倪文翰來寧。先與孫傳芳接洽一切機宜。本人俟詳期過後。即擬南下駐節。褚玉璞刻在徐州。正調度軍隊籌備大宗軍需械彈。陸續向前方運輸。畢庶澄部第八軍先鋒隊。已開抵浦口。許琨。王翰鳴。部各師旅。由皖南北分路前進。魯湘軍劉志陸馬濟部。改編爲直魯聯軍第十三四軍。駐在皖南。劉馬兩氏。特赴濟南謁張。商議方略。其孫軍方面對于贛省軍事。已照會議決定。陳調元爲第一方面軍。內部分一二三軍。湘軍葉開鑫。亦協同動作。另調鄭俊彥之第十師。梁鴻恩之第十四混成旅各一部。由清江開至蕪湖。向皖南各要隘開拔。新編第十六師蕭傑部。鄂東遊擊軍明德部。亦在調遣之列云。

又十一日青島通信。江浙軍事緊急。第八軍奉命開拔南下。畢庶澄由京歸後。已下命開拔。自四日起。先後開出之軍隊。共計有七列車。（一）第一百三十九旅宋團。（二）第一百三十七旅李團。（三）第八軍第一混成團蕭團。（四）第三混成團栗團。及軍士教導隊。（五）軍官教導團鍾團。（六）騎兵營。砲營迫擊砲隊。手槍隊。各兩連（七）工兵營鐵營。炸彈隊。地雷隊。各一連。此項軍隊。均由膠濟路運往濟南。轉赴津浦南段。又畢氏因此次奉命南下。對于偵察敵情。必須注重。日昨特令行軍參謀長馮往清。從速組織一秘探隊。俟其成後。即歸馮節制。開往前方服務云。

名流及法團主張息兵

京訊云自美國照會提出劃上海爲中立區域後。在野京滬各名流暨各公團及京津滬漢各商會團體等。僉以際此外交危急。英法義各國均已分別派兵及派遣兵艦來華。遠東問題。勢將爲世界問題。吾國南北戰爭。數年不息。殊恐一誤再誤。實貽國家根本之憂。擬一致聯電南北各當局。籲請同時停戰息民。一致對外。所有國內政治問題。由各方首領協商解決。頗聞目下各方意見漸趨接近。在安國軍方面。祗須南方排除赤化分子。自無不可共同合作云。

蔣中正對內外之各政見

盧山謝客時之衷曲談

上海訊云。南方革命軍首領蔣介石。近因避免各方面之誤解起見。謝絕外人之會見。然據最近盧山之消息。蔣氏於前月廿六廿七兩日。招待日人小室敬二郎氏。相與促膝談心。小室氏現住上海。與蔣氏爲第二革命當時之親友。而兼有師生之雅。故蔣氏關於彼革命之抱負英租界問題及其與俄國之關係等。吐露衷腸。茲錄其問答如左。

對於英國之對華態度及其出兵。作如何之觀察乎。

英國今日以前所採之對華態度。全然與對待殖民地然。實表示對中國無理解。英國如不更改此種殖民地的政策。吾人自不能不對抗之。英國縱令出兵。苟無援助北方軍閥與妨害國民革命之行動。自不至與革命軍開戰。今日若與英軍開戰。則革命軍或至敗北。亦未可知。然苟事至於此。則吾人可暫向中國腹地退却。以待擊破英國之機會。此則吾儕確信能做到也。且苟與英國開戰。則今日正相連絡之北方軍閥中之青年將校。必能共起而紓國難。結果於國民革命之局面展開上。甚爲有利也。

漢口之英租界返還之乎。

今日爲收回租界之最好機會。自不返還。

上海之租界。亦照樣收回之乎。

對於上海租界。不欲以武力收回。擬俟占領杭州南京等要地後。收回上海租界之合理的提議。若各國對於此合理要求。不予容納則當講求罷工等手段。

俄國之援助。豈非欲利用國民軍乎。國民革命。豈非由於俄國之指揮乎。

俄國之援助。是否出於理解國民革命。爲思想的共鳴。抑係出於欲利用國民軍。具眞意雖尚未了解。然其爲思想的共鳴者。可謂無疑。現吾儕採用委員制。即可証明俄國無利用與指揮之處。例如鮑羅廷氏雖出席中央執行委員會。然無論其有何種之提案。苟不得其他委員贊同。則不能見諸實行。又苟不適於中國之國情則無論如何堂皇之提案。亦無贊成之者。又一時雖將所採用之提案。措諸實行。苟中途發見其不當。亦有適當調節之機關。俄國之制度。自不能依樣移殖之於中國。故鮑羅廷氏縱欲使中國化爲蘇俄亦未見其有可能性也。

不欲拒絕俄國之援助與之斷絕關係乎。

俄國對於國民革命軍除供給槍械金錢外。且派遣人士。實行援助。無論何國。苟贊同吾儕之主張主義。而加以援助則吾儕均歡迎之不暇。安有拒絕之理。現國民革命之遂行上。所最感不足者。即爲金錢武器智慧。俄國特加以贊助。自無拒絕之必要也。

有無要求列國承認南方政府之事

國民革命。尚在未完成途中。倘列國予以承認。亦不能拒絕。但現在絕無自動要求承認之理。惟對于日本。不日擬派戴天仇前往。藉以求其諒解。

國民革命預計何時可以完成。

在茲後二三年內。勢不得不採軍事行動。至其他一切建設事業。預計十五年當可一律完成。

與北方軍閥交戰時。是否有勝算之可操。

北方軍閥青年將士中。與吾等之主義思想表同情者。頗不乏人。且今日正銳意與是等同志連絡中。自信可不戰而勝。又馮玉祥之西北國民軍。今均屯於西京。本年夏當可向中央出動。屆時力予連絡。絕無何等不安之感。

反基督運動如何。

並無解散基督教會之意。不過彼等宣教師。類皆戴以假面具。實則無惡不作。此等外國人。必須予以驅逐。因之各教會亦不得不略受其影響。此實無法者也。夫信仰既爲人之自由。故無論爲基督教爲佛教。在其傳教。並無何等差別。

唐王聯兵討伐袁

漢口電。袁祖銘部下團體。步兵旅長杜農宋玉階衛隊旅長林文舉。所部約一萬人。現分由鎮遠沅州開拔回籍。意在擁護周西成。而對王天培反對。並與周燮佩呂超各部均有聯絡。聲勢頗盛。又訊。唐生智所部一支隊。現向常德出動。擬討伐袁部。又王天培部擬由沙市回宜。加入動作云。

又云。寧總部參謀處有元（十三）電致該社。謂常德之役。被刺者係賀龍。並非袁祖銘。袁氏現尚在桃源。正與楊森盧金山張聯陞等各部聯合攻鄂云云。原電照錄如左。頃據張報賀龍被刺。袁祖銘無恙。現在桃源聯合楊森盧金山張聯陞王天培各部攻鄂。黨方唐劉各部。調赴上江應戰。九江武漢。人心恐慌。是狀等情。特電奉達。聯軍總司令部參謀處元（十三日）午印

宜昌電云。宜昌之第八軍。爲鎮壓袁祖銘軍之故。開赴常德。宜昌由衛戍司令夏首勛維持治安。宜昌。又電。王天培一兩日內自沙市歸宜昌。擬與部下一同下江。

黨軍接濟 馮軍餉械

漢口電云。西北軍與革命軍之聯絡。已完全成立。一兩日中。將在南昌開軍事聯絡會議。革命軍對西北軍在襄陽。每月供給西北軍軍餉六十萬元。及武器彈藥。此後革命軍擔任湖北江西浙江安徽之軍事。而西北軍則擔任攻豫。又或觀察謂西北軍與吳佩孚軍之關係亦殊不淺。奉軍如果南下。或致發生西北軍與吳軍携手之形勢。抑未可知云。

長沙市民 返英運動

長沙電。本日此間舉行大規模之反英運動。並焚燬大宗英貨。嗣後即渡河向英領署提出書面抗議。反對英國調兵侵犯中國主權之行動云。

譚延闓將赴漢

漢口電。譚延闓爲鎮壓此間共產派之橫暴。不日即來漢

彭漢章解長沙

漢口電。彭漢章免職。解長沙。交唐（生智）查辦。黃（漢湘）部各師歸總部節制。

浙東諸暨業已開戰

上海電。馮紹閔部胡周兩團。現奉孫傳芳命。集中紹興。上海十四日電。黨軍擬假道由西路進展。而改趨中路。又傳周鳳岐部聯合閩黨軍馮軼裴師。集攻諸暨。

上海十五日國聞電。諸暨十二起開火。斯烈（周鳳岐之旅長）指揮進攻。孫承澤嚴固後防。郝雲亭部由前綫調回守杭州。郝任省城戒嚴司令。

又電。孟昭月分令各軍。先搜剿戰綫近旁之便衣黨軍。對於富陽正面陣綫。尚取守勢。

又電。西路戰綫在桐廬富陽間。錢塘江沿岸正在佈防。周蔭人今晨一時專車赴杭。皖電。白寶山馮紹閔率部到歙縣。

又云。浙西戰事。雙方均有勝負。截至目下。雙方實力勢均力敵。仍相持於桐廬以北。富陽以南之地。惟聞據外訊。則謂黨軍現已迫近杭州。上海方面大爲震動云云。此種消息。殊覺離奇。姑誌之以待証實可也。又孟昭月親赴前綫督師一節。已誌各報。茲據某方探悉。孟氏係於十三日午後三時由閘口赴前綫督戰云。

各地商業通信 （二月十

●各地電報
倫敦銀塊 二六辨八分七
紐約銀塊 五七仙四分三
棉 二十五錢

奉天取
●金票對小洋 二月二十八日限 前場 後場

大連取
●鈔票對金票 前場 後場
現物 九二.一〇 九二.一〇
近期寄 九二.七〇 九二.八〇
●大豆（銀建） 前場 後場 二月限 三月限 四月限 五月限
●豆油（銀建） 前場 後場 三月限 六月限
●高粱（銀建）

開原取
●金對小洋 前場 後場 近期 遠期
●大豆（奉小洋建） 前場 後場 三月限 九.七〇 四月限

公主嶺
●大豆（奉小洋建） 前場 後場 三月限 四月限 五月限

長春
●大豆（鈔票建） 前場 後場 三月限 四月限 五月限

哈爾濱
●大豆（哈大洋建） 前場 後場 三月限 四月限 五月限

大阪
前場 後場 二月限 三月限

長生不老術

人類未來之福音
醫藥界之新發明

長生不老之仙藥　東亞各國伊古以來　皆有此種傳說　而一般人之欲獲得此長生不老仙藥之心理　則又無論東西各國人士　八九相同　不過空存此種願望　而苦實現之無遂　今幸有維也納大學教授生物學研究所々長斯泰因納哈氏　研究一種返老還童法　而使人遂其長生不老之希望現已從許多方面証明其完全成功　此種醫藥界之發明　實人類未來之福音也　據斯泰因納哈氏研究所得說婦人之卵巢　男子之睾丸　所分泌之生活素一實爲身心活動之根源　而人物之衰老　即由於生殖腺之分泌作用減退或停止　反之欲圖　生殖腺健全　而使其分泌盛旺　則百歲老人　其活動力與二十歲之青年等　敝公司即本此理創製**來福片**　**來福片**之効用　專治陰虛　腎虧　精薄　精冷　陽物萎縮　舉而不堅　遺精　夢洩　滑精　見色流精　小便頻數　尿管滴漏　手淫過度　精腎渴衰等症　須知生殖機關失其効能　若不速治則体內　生活力日形減退　人生到此　毫無樂境　君若覺精易疲　四肢酸痛　頭暈耳鳴氣促心悸　即上列諸病之兆　宜速服**來福片**　強壯腎關　堅固精道　扶助元陽　滋補腎水　連服旬日　定能顯奇効　即無病而体虛之人服之亦能神經靈敏　思想日新　精血充盈　扶陽正氣　誠濟世活人之寶筏也　若欲

保永久之青春欲元氣增進記憶力及精神乎
去百病根保持自然之美防衰老而長生乎
保夫婦之清愛享受天賦之樂乎

則請速服**來福片**　**來福片**藥價每瓶洋二元五角　每六瓶大洋拾叁元　每打大洋貳拾五元

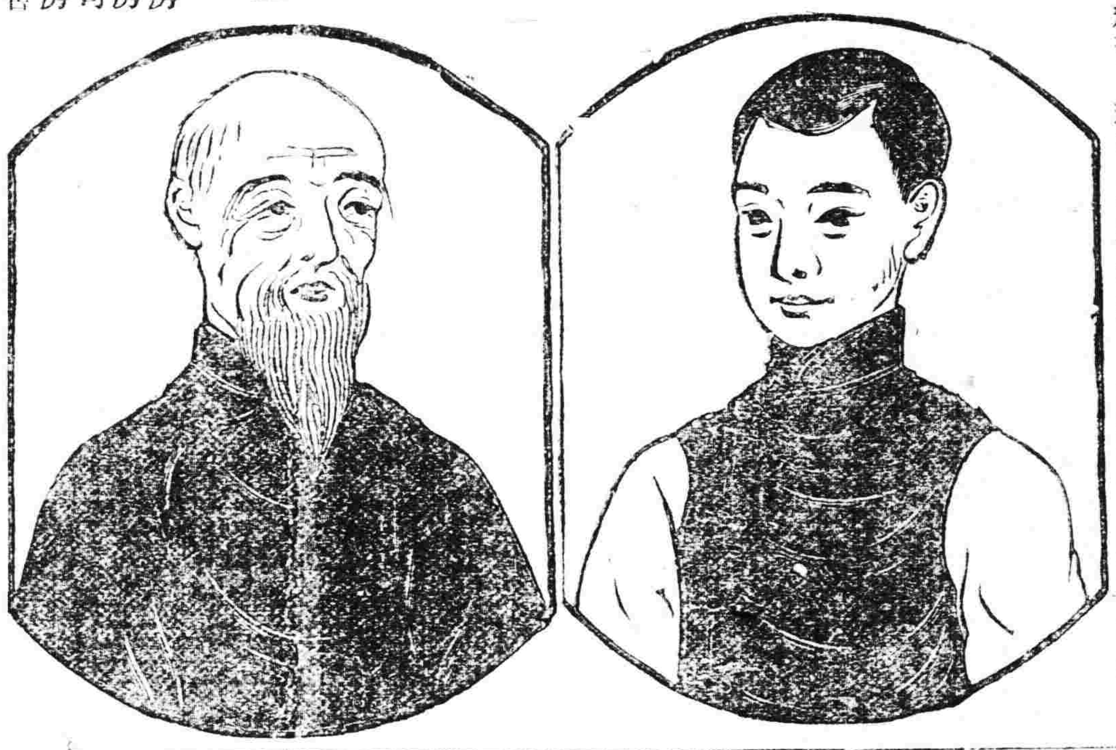

經理所

奉天四平街 大德生大藥房	奉天鼓樓南 五洲大藥房	奉天鼓樓南 歐美大藥房	奉天鼓樓南 永年大藥房	北京東單樓 東亞公司
遼陽西大街 義和堂藥房	鐵嶺西門裡 義和堂藥房	長春北門外 中西大藥房	長春北門裡 興亞大藥房	哈爾賓道外 泰華西藥房
營口二道街 中西大藥房	營口魚市口 五洲大藥房	營口永世街 興亞大藥房	芝罘朝陽街 華美大藥房	吉林糧米行 五洲大藥房
瓦房店新市街 德記大藥房	大連市監部通 華泰大藥房	天津鍋店街 葆記公司	西關子永樂街 德記大藥房	其他各埠大藥房均有代售

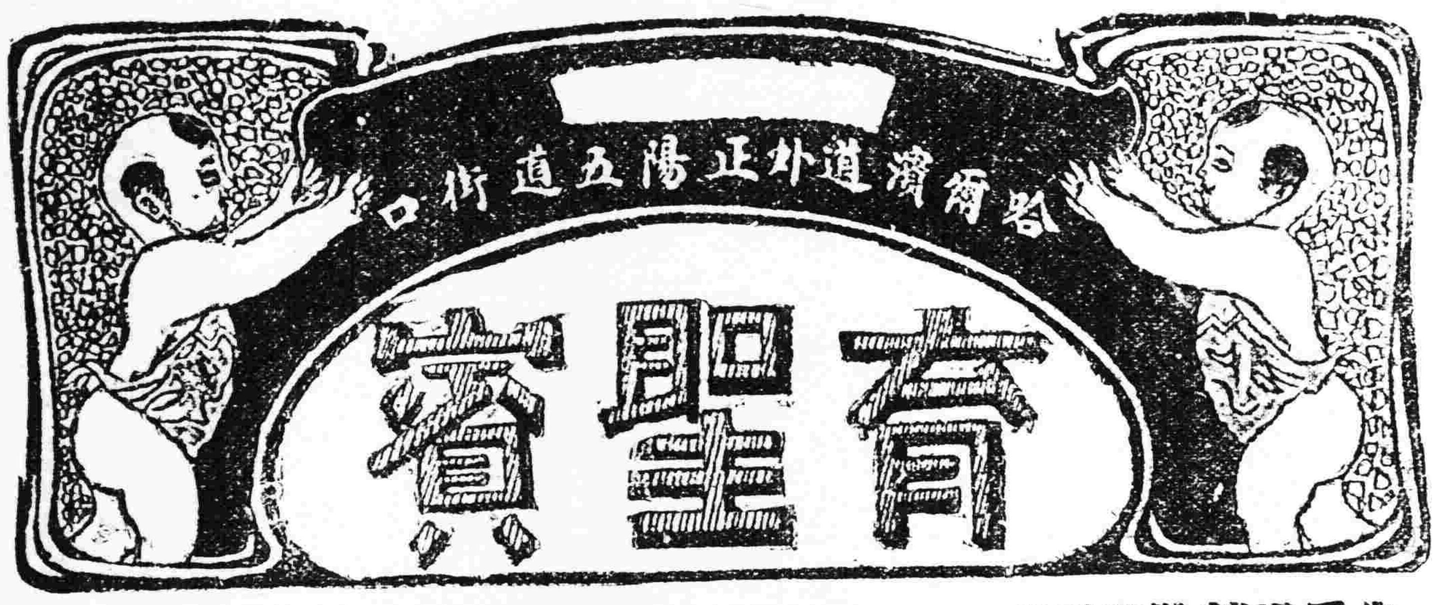

育聖賓主治

先天不足腎經虧損　房勞過度手淫過度　滑精夢遺精液缺乏　精冷精清子嗣艱難　陰莖短小陽萎不舉　舉而不堅堅而不久　房事早洩老年精衰　夜多小便精神困倦　暈頭眼花行動心跳　動作氣喘四肢無力　腰痛腿軟形容枯瘦　夜不安寐等症凡因　腎虧所發各症無論　新久一經服用立見　奇效此藥純係補劑　非瀉品也如無病常　服永保無腎虧之虞　且体質健壯精神充　足而房事之快樂必　得其十分之滿意也　其藥性質溫和而不　猛效力宏富而不燥　爲遠和者易於常服　賓係補中一大王也

價目每瓶大洋參元　價減一半每打大洋參十元　函購即寄

哈爾濱道外正陽五道街口四層大白樓便是

福壽堂總發行　電話一百六十號

代理處

北京青雲閣　華歐大藥房　營口義興號　營口元盛川　天津中西藥房　奉天和豐泉　長春興隆成　鐵嶺永慶生　江省育生堂　開原廣和益

奚泉縣同仁堂　蓋州恒裕堂　[illegible]春福隆魁　金州志義成　牛莊益和德　蕭台大同仁　鐵縣泰和亨　張家口葆記　吉林濟生藥房　額穆玉昇樂局

寬甸復裕盛　綏中華盛福　豐樂鎮成記　通化興盛東　貔口益發祥　梅龍天豐達　松樹福興成　本溪張琬舖　柳河鴻興福　安東德順成

寧安松江日報　公主嶺三合公　金家屯永增長　洮河溝德興東　四平街天興　拜泉天昌照像　曾蘭店三益興　岫巖永慶書局　新立屯德裕興　雙廟子中敦永

昌圖實聚源　法庫永盛德　義縣福巨祥　新民和順東　通遼巨興盛　伊通天慶　樂義福興永　呼蘭志仁堂　遼源復興茂　錦縣福隆永

山東遼萊　縣公義成　長春中西　莊河成記　禮南華歐　通河中西　曽州華西　祁州回春　歸化中西　西安德生

揚州日川　安慶中西　太原三晉　奉天歐美　長春泰和　北林子錦　和樂局　烏珠河大　生醫院　徐州三參

三岔河志生遠　索鎮廣濟藥社　熊松縣興盛昌　樺甸縣永慶升　平地泉華北號　阿城縣世昌永　梨樹縣天德堂　洮林會榮榮　局泰王島　綏昌記

紅豆屋屯仁和　樂房山海縣華　樸大樂坊大同　天一堂旅順金　生奎

代理處

富錦永濟醫院　義縣西福順德　郭家店福興成　鳳凰城洪章號　八面城彩裕當　滿帮子廣生永　安達五洲藥房　千金寨德泰興　德寧縣萬豐泰　張家鶴永發興

河南義泰行　五常保元堂　騷東縣延壽堂　大孤山信昌德　山城子同益號　青崗縣慶成祥　范家屯利人成　山東恒台愛華　塘山樂藥房　順德府協泰恒

西豐東興順　大連廣生堂　洮南益興厚　寶縣天泰興　揚州民聲報　青島裕昌號　盤山同德堂

馬倦子大興成　直隸宣化下花　裕記大藥房　武安大德堂　陳官屯義泰恒　中外大藥商行　河南信陽

東離藥社　河南明卷　中外大藥房　安平　蚨泰茶莊

大高力房局　堂三姓和豐行　林煙同山廣春大　藥吉房承德東六溝　同春堂河南魯西二郎　剛軒瑞綿行　通遼大來當

奉天總經理處震泰報館

朝夕一杯優
於百葯
香味營養
兼具之藥酒

赤玉牌葡萄酒

日用之品總以便利爲主

「味の素」所以能家々使用，人々愛吃的原因？一則是他能提各菜的滋味。二則是買着方便。倒看！到處的醬園和南貨店，都代售「味の素」隨時隨處可買，再沒有這麼便利的了。

調味精粉

文化飯館文化家庭必常備

味の素

（味之素）

醬園

各處雜貨舖海味店醬園均有代售

東三省新聞

▲奉天▼

○楊參謀長回奉預聞

安國軍總參謀長楊麟葛前爲參與時局問題並報告舊年三省之治安特行晉京曾誌各報茲聞楊氏在京諸務就緒昨(十七日)已來電准於二十日由京回奉並擬將彙代任務交代清楚赴日一行云

○張長官過奉回哈

日前晉京之東省特別區行政長官張煥相業于昨十七日由京來奉當即北上回哈云

○日慰問使之行程

日大島侍從武官來奉慰問駐紮滿洲軍隊略誌昨報茲聞其預定行程二十六日由海路到大連轉赴旅順三月一日再回至大連二三兩日慰問駐柳樹屯貔子窩之軍隊四日由連至瓦房店大石橋熊岳城六日上午至奉天即於夜間赴虎石台迄十日北上鐵嶺開原公主嶺范家屯長春及其他各處十二日回奉東上本溪湖橋頭連山關十四日至安東於慰問事竣經朝鮮歸國云

○中日聯絡電話費

中日聯絡電話定於四月一日起實行迭誌本報目下正在架設中織線中中繼器由奉天日本電話局爲之設備闡設器一個四回線之中繼此擬分設天津大連間一回線洮南安東間一回線大連京城間一回線合計三回線尚餘一回線以備將來增加之用中國側的中繼器洮南天津間並規定中國側每通話一次金票三分如大連奉天間一通話一元二十錢天津奉天間一通話三元北京天津間一通話八十錢奉天洮南間一通話三元其餘準此核算云

○于省長公畢返江

黑龍江省長于駟前者因重要事宜特行來奉與莫代省長有所協商現該省長諸事就緒遂於昨十七日離奉回江去矣

○蓋平請欵辦平糶

蓋平縣因去年秋收僅有十分之一食糧不足特由商會聯合各界呈請求省長撥欵辦理平糶以便救濟民食能否准如所請尚未可知

○物產陳列所近訊

西站候車室內開設滿蒙物產陳列所設備完竣曾誌本報至物品之陳列因事延宕多日茲以支配完妥乃自昨日(十七日)經日側地方事務所員商業會議所員及諸家小倉氏等協力開始陳列將來成績當于滿洲產品上添非常之異彩矣

○布施氏來奉講演

大阪每日新聞駐京(北京)特派員布施勝治氏擬于廿八日來奉于三月一日在奉講演查該氏曾駐莫斯科多年深通新俄情形云

○將開商品樣本市

日本商工省所遣之商務委員團一行現抵大連種種活動已誌本報茲聞該一行定于二十日來奉自廿四日起三日間在奉大開樣本市(見本市)至其會場尚未確定聞該一行此次歷遊南洋各處及南方各埠除視察商情外並開見本市以資介紹日貨各處頗爲歡迎云

○令劃清警甲權限

警務處長陳奉璋頃令各縣略謂警察保甲皆爲保護地面而設惟辦事權限各有不同若不劃清遇事難免侵越推諉茲特規定警察專司行政司法衛生違警烟賭等事保甲專司匪類清鄉取締游民等事各須按照應有職責辦理云

○實廳請撥河工費

實業廳長張仙舫現查各縣水利局之河道行將開工日期是以特請省署撥欵五萬元分發各縣水利分局以便興工修理鞏固河道云

○西山日署長歸來

日本警務署長西山茂前爲整陳要公親赴旅順謁見關東廳當局陳述一切茲已事竣公務重要未便滯留遂於月之十七日早南滿車回奉當即入署視事云

○吉海路着手測量

據交通機關消息吉海鐵路測量事宜由該局呈請交通委員會派測量員十六名隨從護衛之騎兵四十名夫役二十名刻下正在準備中一俟就緒即當一同出發云

○派專員調查森林

實業廳長張仙舫爲調查東邊各縣森林以謀擴充計特派專員胡春堂分途調查該員奉命遂於日昨十七日乘安奉車赴東邊各縣調查云

○令報禁烟檢驗所

全省禁煙總局長馬毅魁現查各縣禁煙分局業已分別成立而各分局應設立之檢驗所是否成立亟須呈報以備考核因特通令各縣禁煙分局一體呈報勿延云

○王總理令招路警

奉海鐵路總理王明宇以各站路警不敷分佈特令路警隊金隊長再行添募四十名報名日期自本月二十日起至二月一日止考試則臨時規定云

○關總辦催繳地價

清丈局總辦關定保查各縣王公非地既經繩員丈放墳發丈單而各領戶尚有經年累月不繳地價者殊屬有違定章茲特規定除新丈各地照章繳價外其餘早丈各冊領戶統限日內繳清如果再延則撤地另放云

○張廳長派員查礦

實業廳長張之漢對於各縣礦務極爲注意現因辦理若何例須調查特於日昨(十七日)派委員三名分往各該區實地調查以昭慎重云

○初中就學之踴躍

省立初級中學校校長鄒新三現因招考之新生僅止取五十名副取二十名惟正取有不到校者始能依次傳補刻下已屆開學副取尚未傳補五分之一而有志就學者紛紛請求入校該校長碍難照准云

○于師長宴會營長

東北陸軍第八師師長于芷山以留守軍隊保衛地面安靜如常前曾設席宴會旅團長日昨又在師部宴會營長營附以期情深團結云

○黃副官領去炮彈

山東軍務督辦張宗昌前派黃副官來暖泰請領迫擊炮四十門彈四千顆昨十七日已如數領下即於下午乘京奉車運赴魯省以資應用云

○張局長會議防務

商埠警察局長張聘三爲保衛埠內治安計特於昨十七日召集各分局長大開會議防務並規定清查戶口以免匪人匿跡有害公安云

○十九旅副官易委

東北陸軍第十九旅旅長張廷樞因旅部少校副官另有他就遺席未便久懸特委部下連長郭志銘升充副官以重職守而專責成云

○崔所長公畢回任

西豐縣警甲所長崔振庭前因警甲應與旗革事宜特自來省面謁當道稟陳一切茲已事竣遂于昨十七日回西豐任所以重要公云

○崔院長領去藥料

東北三四聯軍野戰醫院院長崔友德因前方各分院藥料無幾恐不敷用特於日前向省向軍醫處請領各項藥料現已領下五箱於昨(十七日)押運西上云

○沒收銅元交財廳

山海關監督孟昭漢因駐營海關一月間查獲私運銅元共計十四萬餘枚當派委員楊霖普於昨十七日押解來省呈交財廳核收云

○紡紗廠開股東會

紡紗廠孫廠長爲報告年前營業計定於下月一日上午十時在該廠開股東大會刻已函知各募股機關照章推定股東代表屆期蒞會云

○測量局通令上班

東北陸軍測量總局馮局長以該局人員前因春假多有旋里省親者現春節完畢測量事務關係重要遂通令各班員定於下星期一一律上班不可稍有遲延云

○各稅局遵令解欵

財政廳長莫柳忱爲慎重收入計曾令各稅捐局長解繳稅欵在案茲聞營口安東遼陽等縣稅捐局紛紛解欵來省業交財政廳收訖云

○正蒙學校招新生

大西邊門外正蒙學校校長曾英爲擴充起見特規定招添新生五十名現已實行一俟考試完竣即行開學云

▲長春▼

○警察廳點名放餉

長春警察廳長修雲龍鑒於冬防吃緊各署隊官長警備嘗辛苦時屆舊曆年關地方治安尤爲重要原有長警不敷分配當請准上峯由本年一月十五日起增募冬防臨時警五十名分撥五署服務以資補助月薪每名十二元以兩個月爲限原有長警及官長之勞績倍於尋常亦邀請上峯准予加薪藉以酬勞而資鼓勵亦以兩個月爲限署隊長每員每月加薪八元署員巡官四元長警二元內勤警一元原有薪餉每至月終經署隊長自領發放以期簡便此種特加者今(十五)屆期滿修廳長特專員到各署隊點名發放以示鄭重藉便講解冬防職務之要點而慰長警之勤勞云

○滿鐵將開家族會

滿鐵長春社會系近爲安慰社員家族起見特向曾我館家劇開演盛會以交涉於十四五兩夜開觀劇會凡社員家族均可入場劇券費每人十錢云

▲吉林▼

○捕審大批韓人案

省會警察第三區警察署於十四日拘押據駐吉日本總領事館日警察聲稱頃接奉天總領事館轉朝鮮總督府電有多數韓人來吉宣傳赤化圖謀作亂請協同緝捕等情三區警察署長張普之以事關重大立時向廳報告吳廳長對之極爲慎重因案關擾亂治安陳明省長姑予傳詢即調派三二兩區警長百名並有憲兵數名緝譯一員由張署長等於晚九時許在三區界面大東公司等處捕獲著韓服韓人百廿餘名著華服者十餘人共計百卅一人十時拘押警察廳拘留所內因人犯眾多當晚增警看守十五日晨由吳警察廳長

本報新刊
趣泉
特別減價
金票五錢
現洋六分
奉票三毛五
(郵寄另加郵費二分如掛號則七分五厘)
郵票代價
連郵一角

○張督辦日內赴奉

軍界確息張上將軍現定日內返奉張督辦預定過廿日赴奉如奉天有電催促當於廿日前啓節並聞此次赴奉暫不歸吉留奉參與機要俟上將軍壽誕期過如無要務即回吉垣日來關於應行措施之軍政正在趕速料理中

○禁烟問題之困難

張督辦對吉省禁煙事宜前曾迭次嚴令禁種禁售禁吸若東北各縣官吏禁煙不力曾有撤懲而對于煙捐亦曾嚴辦年來漸呈肅清象近因奉黑均奉令設立官膏局雖由官售有費重膏之意究其實不免弛禁吉省已明令禁止如再設立官膏局則失信於民諸多妨害此事輸歸曾與僚屬談議一次無結果而散日來關於此事正在解決中俟該有辦法日內謁上將軍再行定奪

○中銀管理處遷哈

吉黑中國銀行管理處原設長春茲因哈埠營業較長春繁重且爲便於管理計長春管理處遷哈行互選地點在華僑移動中吉垣中國銀行彙代行長袁蔡暴有調升哈埠管理處副行長之說姑誌之以觀究竟

▲哈爾濱▼

○商會平抑物價訊

東省特別區行政長官張煥相爲維持金融提高哈大洋價格令中外各商改大洋爲本位已見報端惟外商乘機將物價提高以期牟利張長官有鑒及此乃於月十日令知濱商會平抑物價以維民生該會業奉行矣

○招浦擬設道尹署

松浦鎮自呼海鐵路通車以來益見繁華惟該鎮距呼蘭六十里未免遙遠控制不便吳督辦擬在該鎮設一道署命名松北道但一說調綏蘭道署移駐松北鎮云

○市政局將租園亭

哈爾濱特別市市政局所屬公園花園飯店及小販亭跳舞場爲數不下百餘處每值夏令招租收利日下天氣漸轉暖夏令來故該局預備投標招租以昭公允云

○日副領調轉俄國

駐哈日本副領事小柳雪生氏現奉本國外務省調令調轉俄國大使館

▲黑龍江▼

○三員迎接吳督軍

四洮鐵路督辦馬龍潭遠鎮守使張作濤泰軍團旅長(闞子貞弟)因某種要務必須與吳督軍商故接吳督十三日來十四日早登車啓行當訊傳知各界要人預備歡迎並於今(十四)晚兩鐘親搭專車至昂昂溪迎接五點抵江見迎候於小車站者如鯽無不寒暄敬禮如眾星拱辰送入督轅云

▲鳳城▼

○禁煙局正式成立

奉省禁烟局馬總辦委派各縣分局長紛紛前往成立吾鳳城縣禁烟局長已委王樹勳充任該局長於日前蒞鳳擇年七聖祠廟傍前往正藍旗官廳房舍於日昨上午十二鐘正式成立各界均往賀今日上午王局長乘馬奉赴各機關拜謁云

▲鐵嶺▼

○教育廳獎勵校長

縣立第一小學校長鄧之傑東關銀岡小學校長王岳生辦學多年成績卓著歷經各視學嘉許在案前由縣視學高鵬翱呈請教育廳核獎以示鼓勵日昨教育公所奉到教育廳指令鄧校長准晉給一等獎章王校長准署三等獎章該所現已函知該校長尊查照具領矣

▲西豐▼

○蕭知事佈告禁賭

西豐縣知事蕭玉泉因新舊年關均已度過商民仍以賭博爲玩要時不但曠時失業而且引起盜賊爲保公安計特于十五日除令警察查拏外印刷佈告二百張分發城鄉區村等處粘貼此後如該民等勾引賭徒賭如不改前非拏獲重罰不貸云

○副官長軍紀嚴明

駐防西豐東北陸軍騎兵第十三師第三旅司令部中校副官長周紹伯因張旅長赴金剿匪委其代行職權特于十五日在部招集校尉各官大開會議謂司令後防令其負責所有同寅均要遵重現在新正節令已畢凡我同寅均當要認眞服務倘有查出違犯軍紀風紀或假勢欺民設賭漁利者定按軍法懲處決無姑護誠擧勿散云

▲岫岩▼

○禁煙局長已委定

縣公署於十二日奉到省城禁煙總局指令略謂已委定劉會林爲本縣禁煙分局長仰即協助一切等因高監督遵即通令各機關知照至創辦規則該局長到後必爲詳布今後黑籍中人不難公然開燈矣

○蔡校長因公進省

中學蔡錦秋校長以寒假將滿本校學監主任尚缺特赴省與明當局進省物色該項教材以便俾歸授課已於十三日首途約二星期遄返云

▲大連▼

○連埠滯留之豆貨額

官銀號濫買之結果

輸出不振爲其主因

據埠頭方面消息最近埠頭滯留貨物異常擁擠近來最高錄于本月十三日被止統計滯貨總額六十三萬九千九百六十九噸就中大豆計卅一萬四千餘噸豆餅計九萬七千七百餘噸高粱三萬六千三百十六噸麥粉二萬一千餘噸上項滯貨總額較之客歲同期之四十餘萬噸殆爲二倍半之增加推其原因雖不一而是然因東三省官銀號之濫買豆品市價騰漲販運商之旺盛爲其一大原因日本及其他輸出地之需要豆品疲軟不振爲其第二原因又油房方面因豆價昂貴製品販售不發故多取生產短縮主義爲其第三原因云

○劉局長呈報接收

新任西豐稅捐徵收局局長劉梓軒奉省廳委任于二月一日抵局接事八日王局長赴新民就事當將各分局收項辦理清楚于十四日繕呈清冊暨各宗事項詳明上峯查核立案以備存查

▲遼中▼

○禁烟局宣告成立

省垣設立禁煙局現已完成遼中局長張榮九帶同人員十數餘名於舊歷十三日來遼中接任鞭炮轟轟賀喜人來往紛紛頗極一時之盛至於辦理事宜容訪再誌

▲義縣▼

○令村長催繳陳欠

縣長趙子馨查去歲年景歉收一般村民實難繳納田賦因之拖欠甚鉅後派催徵員下鄉催討終難催齊日昨招集全境村長開齊集縣署會議首由趙縣長云此次請村長副到場不爲他事專爲便利鄉民由此以往各村長均負催討陳糧之責以免官兵下鄉騷擾等因演說數小時各村長均担責任散去

▲新民縣▼

○新稅捐局長接任

新民稅捐局長蘇文忠奉委他差所遺局長以西豐稅捐局長王赫然調任即於陰曆本月初履新雙方交接清楚入局視事云

○禁烟局實行開辦

當局爲增進稅收計在省創辦禁烟總局外縣亦設禁煙分局以資專辦而

▲綏中▼

○王禁烟局長拜客

本縣禁煙分局局長王樹棠奉上峯委任後遂即攜帶隨員於十五日蒞綏採定省警旅館院內爲局所日內即可正式辦公現該局長爲聯絡地方起見十七日赴各機關躬身拜客云

▲樺甸▼

○任團長禁兵賭博

駐樺東北陸軍步兵第八旅十三團團長任榮廷請廉自持馭下嚴明商民無不愛戴每値歲首恐官兵設賭漁利及商民抑或官兵設局行政方面礙於情面不如取締故一面超令所屬一體禁賭一面於每夜率帶弁兵數名秘密巡查一經查出有關軍人及賦閒軍人聚賭者立懲不赦一班下級軍人畏威感德均行斂跡矣

○趙局長出巡江東

樺甸稅捐局長趙仲平到任三年勵精圖治整理稅務於是長徵甚夥但恐各分卡員役有濫職者乃於正月初十日輕騎減從前往漂河巡查各卡云

○辦事員因[疾]逝世

月之十號縣公署辦事員李中舫因勞致疾醫治罔效遽然逝世胡則樸縣長聞耗深爲痛悼逐一函市館將該故員靈柩浮厝山東義地一面函知其家屬前來運柩以正首邱云

▲綏化▼

○各商獲利之調查

綏化商業去歲皆無獲得厚利之戶係因錢法毛荒諸物因貴滯銷加以匯兌虧折是以竟有支持不得者春節後各商號均已清理賬目茲將獲利各商戶所得之利益調查分誌如下

雜貨 天合泰去歲獲利現銀一萬七千兩 四吉福一萬二千兩 永合順三萬二千兩 聚盛泉三千兩

▲糧業 慶昌盛獲利五萬元 人和厚七萬元 永發成三號共獲利七萬元 慶和長一萬五千兩 同發慶一萬五千元 興合盛 號共獲利一萬二千元 福盛永四千元 東順祥三千元 天合彩三號共獲利二萬元 義昌盛九千元 興順成二萬元 永和厚三萬元

▲錢業 榮元亨二萬六千元 福發合二萬二千元 裕泰豐五千元 福德成四千八百元 大同厚五千六百元

▲燒鍋 新江泉八千元 德江泉五千二百元 義盛泉三千八百元

▲醫園 萬興醫園二萬二千

▲賓縣▼

○金所長因公晉省

賓縣警甲所長金雲生今日(卅十四日)乘座火車晉省藉以拜賀古曆年關之新禧併謁警務處長面陳種種要公回期未定日昨業已派出武裝馬隊前往小南屯一帶設防保護就便保護司法檢查員回省云

▲安達站▼

○稽查處更換職員

本站稽查處現更換護路軍五十一團牛青山團長管理特派副官郭秉權爲軍警稽查處稽查長涖任以來力加整頓並且所委稽查員對防守尤爲注意該團長晝夜派員帶同軍警嚴查旅店以清匪患故各界無不感激云

居間流通

質問之部

本欄投稿均須另具眞實姓名住址加蓋名章否則無論若何概不揭載

▲法庫縣縣長李公澤生鈞鑒查舊曆年前奉令丈放王產曾蒙鈞署委王委員紹亭到段丈放潔已從公並無絲毫需索乃我村大房申村長周傑竟假丈地期間伙食名目按每地一晌派小洋三元六角以二千多天地計算出苛派之數實不下一萬五千餘元試問委員在段十四日之期間何音銷耗萬餘元之伙食完歸於村長收受抑別有用項各地戶實莫明其妙想縣長爲民之父母理應救民於水火之中當去臘被索之時貧戶雖有不得生活之勢所以未敢公然正式起訴者深恐此等伙食小費奉有明文故未造次今民等特於質問部提起質問望吾縣長務於七日內明白答覆以釋群疑 法庫縣范家窩堡大房申村地戶一份子

人事通訊

▼字數不得逾四十二字　▼括弧空格亦照字計算　▼回答由本人直接郵遞

◎前廿一師騎兵團連長陳佐漢表兄鑒魚沉雁杳於茲數年希將近況賜知弟王桂馨自安達站廣信公司

◎胡鄉竺兄鑒久別念甚未知現在何處乞示爲盼長嶺警所侯勵誠啓

◎熱河趙天敏振中兄鑒省垣別後刻尤何著念甚奉天撫松縣守善醫院田亞鐘啓

◎熱河十一師騎兵副官田亞儒弟鑒你已高陞駐防何處念甚撫松縣守善醫院田亞鐘啓

◎青島李明甫兄鑒屢信不覆是否仍在市場充差念甚奉天撫松縣守善醫院田亞鐘啓

◎山東膠濟路黃子玉金乙田兩兄鑒礦場別後是否仍在鐵路充差念甚奉天撫松縣守善醫院田亞鐘啓

◎北京人王秀英鑒你家想念因不知你住處特求登報望見信即速回家新太倉王義和求冷佛先生代佈

◎錦縣王天鐲純嘏先生鑒自你家出家中不知去向已竟將家人急壞見字請速歸家或函知爲盼萬蕙芳謹

◎王子承姪鑒十四年自奉分手至今不悉在何處任事見字速賜回音爲盼 奉天小北關吉慶堂王子祥

批示

◎鎮威上將軍公署(十七日)

▲王翰林 呈爲復縣知事擅用職權等情由批顯係被革懷恨飾詞捏訐不准

◎省長公署(十七日)

▲陳德等 呈爲撥改坐落縣屬金村請催縣速查由批仰該縣知事查照

▲吳盛公 呈爲伊女劉吳氏被劉福昌等殺害原審不受理由批仰高等檢察廳查明核辦具報

◎財政廳(十七日)

▲王成德 呈爲撥補典契圖賴地畝請查辦由批應歸司法範圍儘可依法上訴

◎市政公所(十七日)

▲張西銘 呈爲退請官房租價暫停加增由批拖欠租欵分別如數繳清

▲劉子欽 呈爲請領建房納捐由批仰即來所遵章納捐

▲勘誤 昨(十八)報吉林欄「實業局力求進展」一則係寧安縣稿誤排吉林欄即校正閱者諒之

新詩

◇寒夜的哀思 (續)

迷矇的淡白的月影，
邀着凛冽之夜氣，
無語地步進窗來，
躲在我靜寂的枕畔——

△

如此嚴冬之夜的寒冷，
冰冷我憔悴之頰，
但不停止我脈管裡的跳動，
與熱烈的淚之迸躍。

△

我的所愛，如逃命之遊鴉，
全向砲火處狂飛，
永絕了，留下那務得的影子，
又來往在我心上。

△

是以我深惡蛇蛟與虎豹結合，
佔據這殘破之人間，
踏碎詩人之傲骨，少女之酥胸，
殘給同類者去侮辱而嘻笑？

△

我曾凝睇泉水之長瀉，
痛哭世紀之衰敗，
但盡我之聰明，
終難了解人類點首之意義。

△

說是同情麼，在眼前伸來的手？
吁！魔鬼的慇懃，平常人的慣技，
隨着我眞摯的忠實濟來
破壞我的一切美夢。

△

太滑稽了，猴子唱的小調——
是人們口頭的友愛，
(如臘月裡毒雨之纏綿，)
攪擾了一切安靜，
於是我馳思海島之清閑
却鬼若殘蝕的草履
踉蹌在繁華之城市，
黑髮長染於百丈之灰塵
(未完)

廣告

血衰之人怕冷

男女屆中年以後。血氣漸衰。體溫低降。時屆隆冬。身御重裘而猶覺寒冷。此乃血液缺乏。不能是剋循環全身。助長體溫故也。由是身體軟弱。精神萎頓。若不急進以相當補品。勢將引發各種舊病。冬季無康健之望矣。

百齡機是內務部化驗褒獎之補血養生靈藥

不論男女。於冬季服之。功效偉大。有補氣血。强筋骨。健脾胃。加飯量。增體溫。不怕冷。連服二三瓶。其補力可抵十劑膏滋藥而有餘。謂予不信。請向去冬服過百齡機者一詢。以證予言。男女老幼。四時宜服。清補妙品。

百齡機價目
大瓶大洋二元
小瓶大洋一元

東三省總發行所
奉天大西邊門外
九福公司

哈爾濱分銷處
泰華西藥房商行
長春中西藥房
各埠藥房均有出售

京奉

▲奉天北京間▼

奉天	瀋陽	新民	溝幫子	錦縣
前九、四〇	前一〇、一五	後〇、三三		
後四、一五	後四、四五	後六、五〇	後九、四五	
前六、四〇	前七、〇八	前九、〇七	後〇、三五	

▲北京奉天間▼

北京	天津	山海關
前五、四五	前九、四〇	後五、三〇
後八、一〇	後二、五五	前七、三〇
前八、三五	後二、一五	後四、四五

▲四洮線▼

四平街開	鄭家屯	洮南到
前六、三〇	後〇、二五	後六、一〇
前三、一〇	後九、〇〇	後二、五〇

▲吉長線▼

長春開	吉林到
前九、〇〇	後〇、四〇
後三、〇〇	後六、二〇

奉天

京餅	十二元〇角〇
豆油	十元〇角二分
白小豆	七元六角〇分
粳子	六元四角〇分
谷子	五元五角〇分
蘇子	四元〇角〇分
元米	七元八角〇分
小米	十元〇角〇分
江米	二十元〇角〇

最低最高寄付大價

足金每兩換小洋	二五〇元〇角〇分
赤金每兩換小洋	二五〇元〇角〇分
紋銀每兩換小洋	六元五角〇分

天氣

奉天 南西 晴一時陰

昨日之溫度 較去年是日

自由論壇

◎投稿者注意　本欄歡迎投稿任憑作者對於國事及地方事宜自由發揮意見有所批評然須出諸公正平允如有意訊或藉以攻訐各個人者本社一概屏棄並須具眞實姓名於稿尾以杜流弊

▲宜思不如我者　往昔爲向低處看一語曾與友朋辯論再三友人以爲目光向下毋乃非人生謀進化之道實則爲此言者殊未能解得我意蓋向高處看是就學問道德功業言向低處看則就穿衣吃飯住房子言也余嘗儲書午夜漏深而歸時則長街清寂不見人影街燈慘白中照見兩傍人家一律雙扉緊閉行進門側則甜密之鼾聲隱隱可聞余鼻中嘘氣沾大衣之領初出細如煙絲漸則凝爲微霜夜氣光寒襲人毋待言喻在歸車嗣錢中不能不念生活之苦矣有一攤一鍋攤上燒餅油條等事陳列錯盾風沙中鍋內則煮半鍋油炸豆腐熱氣騰騰沖燈光而上一人立攤側時發微呻而頻跳其足三五人力車夫捲縮如蝟方坐車脚踏上進露天之晚餐以吾測之皆在工作時間也

既而予抵家矣風大起掀天動地其聲呼呼然予擁被而臥在枕上聽窗戶皆格格作響予甚慰得早已抵家然一默念彼街頭牆角嘘氣跳脚搓縮如蝟之徒此時是何景象能及我十分之一二耶？思念乃此則向之吾以爲生活甚苦者皆渙然冰釋矣此種境界吾人觸目即是特凡人皆以爲慣未嘗注意及之耳（恨水）

▲功利主義　古人論周公治魯親親而仁民其流弊爲弱太公治齊尊賢而尙功其流弊爲攘此其說是乘爲功利主義與非功利主義結果相異之證據也中國數千年來之治本重王道而輕功利其流弊所至稱爲病夫固已人人共知之歐洲各國之政治偏重於功利主義今其國民人權思想之發達物質文明之進步科學知識之普徧而探其根本無一不由於此功利主義促進之功效故其強盛非積弱之中國所能比擬然中國雖弱而於今日世界競爭之潮流中能表現其和平之性質穩定之態度與夫確守世界道德之好模樣堅忍耐苦而不爲潮流所捲沒者或亦未始非數千年來弱中發現之一良點且試觀各國之論國情與民情者莫同情於中國之舊說亦多故今日而論改革中國一面固當力矯從前鄙視功利之習一面亦不當棄中國數千年來固有之良者而盡廢之也（一孔）

東三省雜報

△奉天▽

定期試醫　市政公所衛生課現因投考醫生爲數甚夥亟須考試以便去留遂定於三月一日上午十時在該所舉行考試云

募看護婦　滿鐵病院規定招募看護婦計大連四十名奉天三十五名撫順二十名安東十五名資格年在十五歲以上二十五歲以下具有高等小學卒業或有同等學力者試驗地點大連奉天撫順安東日期三月十八十九兩日報名日期三月十八日截止如願應募者先寄願書與滿鐵病院可也

飯莊歇業　金銀庫胡同慶仙樓飯莊開設有年營業不惡茲因去歲警廳以該飯莊呈報資本僅數千元定係以多報少令其照實呈報該執事以當年開市之際資本無多礙難多報警廳竟將執事人看押該莊無奈只得歇業而已

商校開學　小西關奉天同文商業學校現因寒假期滿除將招考新生手續辦理完竣外特定本月二十日開學照常上課云

招英文生　大南門裡基督教青年會現因英文竄子班定於三月三日開學特通知有志學習英文者速往報名以便屆時授課云

苦力被捕　附屬地下野農場工人方世信於月之十六日午後三時行至千代田通派出所前警察見其類似逃犯當即逮捕謂有行竊之嫌疑現正調查中云

拾金不昧　昨（十七日）早有大連市惠比須町居住之青山義勝氏由連來奉下車後行至悅來棧附近拾得金表一枚意必旅客遺失即交站前警察派出所請其揭示招領云

丟脚踏車　大南關德泰祥絲房於昨十七日門前置脚踏車一輛一時未慎竟被偸兒騎走及至警察時偸兒早已無踪祇得報告警察代爲查找云

愛看耍驢　南關某宅之壽辰各雜耍無不前往獻藝惟均未能博得女主人之歡心獨有一起耍驢者頗覺垂青特賞洋六十元云

大存狗皮　最近省垣皮店所存之皮張則以狗皮爲大宗牛皮馬皮次之尤以小車路南昨年新開業之某皮店所存狗皮爲多眞可謂爲大狗皮店云

販賣人口　工業區東園裏鮑頭某某因營業蕭條竟異想天開常往天津販賣人口藉以漁利茲聞昨十六日又由津販來幼女三人待價出售望有維持人道責者從速查拿也可

丟失錢包　昨（十七日）晚十一時南市場各娼寮燃放花盒一般紅男綠女大有擁擠不堪之勢有商人劉甫山因在人叢中被小偸將錢包掏去當即報警仍未查着云

△長春▽

防猩紅熱　嬰兒時期最恐懼之病爲猩紅熱一經傳染醫治稍遲即易致命今春長埠附屬地內因氣候不齊患斯病者甚多傳染頗速實堪憂慮日警署爲預防計特令各醫院醫生研究注射方法現經大連施療病院豐田博士研究實驗之結果決定注射預防藥針今已定滿鐵俱樂部及紀念館兩地分別注射自三月一日起至廿六日止云

又一慘案　長春新市場花樂堂妓窯主田仲升之姘婦田彩亭與搭住妓女楊小紅於昨（十四）日早四時許在下處睡而未起之時忽聞院內有人聲該田仲升即明燈起而查視甫經開門被門外人以木棒照定頭部猛擊兩棒立時昏倒妓女小紅在中間屋內住宿聞外屋響聲差異下炕看視見田某被人打倒高聲呼喚竟被兇手以木棒由地間打至炕上頭部受重傷兩處田彩亭由裏屋走出查看亦被打傷頭部該兇犯立即逃竄聞該兇犯身穿藍色棉襖平頭無帽其他形迹未能看清移時該妓女因傷而死今午總檢廳檢驗該妓確係因棒傷致死田某夫婦亦均受棒傷惟兇器經兇犯帶去聞該妓前在福順堂搭住時有一司賬者張某二人暗有私通該妓到此後某亦跟蹤隨之而來仍爲司賬田某以名譽攸關曾言勸導張某慾迷心竅堅不改悔嗣經田某辭而不用除此之外無他嫌隙此案兇犯究竟何人警廳已勒限緝捕矣

△黑龍江▽

募損修廟　洮南林隱峯錫九少年從戎遞升營中幫帶等職勇武絕倫當蒙古札薩旗王謀叛時張作霖以蒙邊安撫使職銜督隊出征該氏年逾五旬曾以白綾之鄉團百十々與蒙古兵相搏所向披靡受知當道並徵求出山同事國家而該氏以殺戮過重情切隱修近年鑑世俗澆漓人心不古爾歎我詐相習成風無邊衆生陷入輪迴了無頭緒愁焉憂之故特商同吳伯與權張鎮守使仙濤在洮南街修建文武聖人古佛菩薩七廟當時除吳捐助三萬元張捐助兩萬元彼捐助一萬元外卒之杯水車薪尙差奉洋尙須十四萬乃於昨十二日來江請吳介紹名流士夫共襄義舉云

△營口▽

上元瑣誌　寶海鏡清涼蟾濁水又是金吾弛禁時矣是日夕陽甫歛電桿縫燃而十里彩棚萬家燈火之營口市上已游人如蟻車馬蝟集一般婦女尤爲特別活動花枝招展鬢影衣香而嬌花媚草亦團雜人叢中往來躑躅脂香粉膩鶯咤燕叱兒有一年方及笄之乖贅女郎偕一老嫗行經老爺閣附近突爲一般流氓所包圍女被困垓心百計難出竟急得酥胸翕張嬌喘吁吁幸經警察救援始脫重圍但已絲鬟蓬鬆胭脂狼藉桃泥梨渦粉黛露盈而纖如蓮瓣之小脚兒上所着之鳳頭繡履竟不知於何時破空飛去一隻（一）西大街財神巷北口有三麗者酡顏皓齒妙好天然短裙革履服裝亦極時髦口操吳儂軟語且行且談珠喉宛囀直如雛鶯之弄晴比闖入人羣中一般急色兒似蠅之逐臭尾隨不捨比攖彼摸肆意輕薄女亦嬌羞成怒大罵衆生豬纔殺千刀不置因之不待游玩急促擁出狼狽而返（一）埠內梨園因値此上元佳節人士多暇之時爲營業計均大書排演好戲字樣以施其投機伎倆故五家梨園幾無一家不演好戲但除餘慶裕仙二園之京戲外其餘若紅樓昇平鴻鳴之戲則狼踢狗跳淫詞滿口直下里巴人之歌陽春白雪龍鍾老嫗之雛鶯嬌耳然頗有迷惑婦女之技能故一屆櫂板聲響時即鶯燕雜沓羣花羅列置身個中不啻入兒女國中目眩神馳矣是日紅樓園中有一着西式大氅姿容修潔之女客屢以俊目挑一滑頭式之青年全園座客均移其視線而翻此眉目傳情之男女該園所謂之好戲殆即此耶（一）永世街明盛樓燦爛門首有風渡瀟洒而如傳粉之少年翩在街心仰首左際雙目而視天上之皓魄口中喃喃自述去年玩月人何在旋向南馳去或謂其患神經病者或謂係情場中失意者（一）是日平康里之妓女亦均塗脂敷粉盛裝艷服大出風頭或儕儕或挈客徘徊於花燈錯落間就中以菊花班之金花鳳最健內裝革履顧影翩然惜乎頭上青絲已遭并州剪之刦蝸鬢短上散披短髮儼成鴨屁股式（一）練軍營漁業局所辦高蹺會於是日均出而游街紅男綠女趨赴觀者大有人山人海之勢護場士兵手執藤鞭四下打扑乃擁者仍擁致觸一兵之怒揮拳慣擊狀如賢拳者流適一人偕妓狂擠額角忽觸一拳客痛極側內腦部又撞及妓之懸膽股紅直下洒滿客頭遂狂奔而出滿襟雪花寄之一張兩孔竟爾鮮紅彤同小兒彌月所染之紅鴨蛋矣（一）際此新正一般婦女平居多暇靡所事事飫膏粱衣文繡爭妍鬪艷大出風頭昨有埠西劉姓婦因赴街觀燈曾向人假得衣裙各一襲而至燈市即被爆竹炸着乃垂頭敗興而返似該婦者誠倒霉極矣然亦好出風頭者示以炯戒焉

△鳳城▽

匪黨猖獗　城西南四區尖山窰拉古溝等處匪首五湖峯竄百餘名槍械整齊該匪以整化散十名一股八名一幫竄擾鳳岫大孤山連界專搶富室糧戶民不聊生該等處糧戶連日搬城避難者六七十戶每日聯絡不絕昨程所長聞報當帶領警甲廿餘名前往剿捕不知能否弋獲耳

交際得人　縣署交際員陳出傑年當而立係黑山縣人曾充黑山縣清賦催查委員及鄉團協助員人極精明作事謹愼下鄉查辦既屬完善交際尤爲和平自到吾邑以來商號及各界無不嘖嘖稱頌云

△太平川▽

注意民治　遼源警察七區區官孔撫民對於責任奉公守法力求進取巡官齊鳴九亦朝朝訓諭長警嚴守崗務晝夜緝巡並以川境情況照比從前佐治局時更加一番刷新云

新潮飛沫

思想上的新時代（續）（梁叔瑩）

尤其是流行於那時候的那種學理的爭辯値得我們回憶所爭辯的問題雖然免不了幼稚膚淺之譏但那種爭辯的精神卻眞在是可貴的現在呢就連那樣幼稚膚淺的爭辯也聽不到了反之流行於現在知識階級之間的卻總不過是些輕嘴薄舌冷槍暗箭般的鬭口那時候是過於熱烈這時節卻過於冷靜那時候嫌其躁切這時節又嫌其銷沈那時候的英雄是機會造成的在這時節的英雄是連機會也找不到了不管哲學史大綱一流的草創著作是如何膚淺我覺得總比金瓶梅式的性學造謠生事的臭古董與大統計其無所統計而結論跑出前提以外的心理學强的多多吶喊一流的初期文藝雖然不算偉大然而現時產生的創作其流品還在這初期文藝之下

綜觀眼下思想狀況所以停滯的緣因我們剪枝去蔓的說來可以歸到這兩項

老少年們中止其努力

而新少年們的努力還沒有做出什麼成績來雖然此外的緣因儘多但我們的腦筋是照例不願意下一番分析的工夫的而且工作於五重壓迫底下的腦筋本來也就不敢分析的過細了你儘管看在眼里藏在心里你卻不可出在口里至多只可含糊其辭的給點暗示這樣罷矣

閒話少說言歸正傳我們第一先提到這些老少年們這些老少年們如果藏拙努力起來不管從那方面說都比赤手空拳一無憑藉的新少年們容易成功些而可是他們何以要中止其努力呢？這也有幾個緣故在着他們有的是業已被生活壓碎了有的是脫離了不成熟的思想界而從事於實際運動去了　（未完）

△撫松縣▽

優待屬員　本縣知事高文驥自撤省另委後所有公文襄辦赶急辦理凡辦公室出力人員均加倍發薪語云重賞之下必有勇夫如此優待屬員交代不難早日辦清也

名醫重來　前三年湯師駐防本邑有同來之田新啓醫官同醫劑田頭鋒大夫在西門裡創設守善醫院活人無算不料該師調往熱河田醫官隨隊出發祇賸鋒大夫一人經理院務對於花柳皮膚科以及注射各種藥針實屬專長故有花柳大王之稱去年田醫官請假歸來對於院務大加刷新醫術精良手術敏捷名醫重來不禁爲病者慶幸云

△錦縣▽

廠長易委　本邑教養工廠齊廠長於去歲十一月間接任迄今纔及三月不料十三日至因病逝世聞繼任者爲居宰所所長段月樵查該員在政界多年歷充行政收捐各要職無不謹愼從公今接此任必有一番整頓焉

警甲出勤　本邑警甲陳所長以爲燈火節近各商民人等無不家家懸燈戶戶結彩且多有燃放花炮以入觀瞻歡慶元宵佳節者秧歌龍燈亦於夜間上街玩耍是以街市中遊人衆多誠恐匪人乘機發生搶劫之事遂於舊曆十四日夜間除命警甲在城內往來梭巡外復令馬隊多名在城外週圍遊巡以防匪人滋事而保治安云

△松山鎮▽

飭査遺族　本鎭警察聯合所昨接五區通令按鎭威上將軍公署所發表列第一之游擊隊劉匪陣亡排長周福堂遺族住在地點查明取結具報以憑給卹等因當經聯合所巡官品楠春分飭所屬各巡長協同村長詳細調查並無周福堂姓名界內亦無遺族昨已據情呈報云

催送學兵　錦西警察五區接奉警察所通令飭該區勸募學兵四名務於十四日以前送交警察所以備轉送不准遲延等因聞該區當飭所屬巡長及聯合分駐所巡官等將學兵四名分界募齊於十三日派警送交警察所以憑轉送云

巡官到差　本鎭聯合分駐所巡官張福海奉衛戍隊憲兵楊司令之名去京候委當即請准長假遺缺由陳所長直接委任本所差遣隊長高樹春爲該聯合所巡官於八日到差視事云

酒醉失儀　八區鳳界崔家屯住戶張紹周因親友招飲酣後顚狂手舞足蹈推翻棹凳並不知因何用力過猛將腰繫織帶兩處平分一時全陰畢露脫穎而出一時座客無不閧堂大笑惟同室中之粉白黛綠者觀此情狀均各無地自容矣

△錦西▽

煤鑛起色　本縣第五區兒愛窩煤礦公司自民國三年開辦以來已賠累十餘萬元總經理沈茂才百折不回多方集股始終達到完全目的於去歲稍見振興又由唐山聘到專門礦師徐某將礦內各科整理設備完善刻已逐漸起色云

△義縣▽

月中例會　縣長趙興德稅捐局長竇宗傅于陽曆一月十五號發起月中會知會警學農商各機關首領齊至縣公署設備酒席暢飲其費由各員担負藉以聯絡感情昨十四號爲公署又知會各界于二月十五日仍行到齊是以各界人云此會成立實爲重要云

△白旗堡▽

匪又綁票　新民第五區去歲有匪首德字梯字在茨榆崗子綁去趙家屯趙鳳書之子索洋三萬元至今月餘因欵未足不能抽贖因此該匪永未出四五兩區境界本月初八日該匪在石廟子村棲息數日之久民間串門騾馬車輛衆有數十輛之多並將少壽首飾衣服等物掠奪一空適逢五區甲丁王成林及營防趙松泉之子從設此經過亦被擄去並向趙某之子要洋五千元限五日贖回至期不抽立即槍斃該甲丁王成林乘匪不備竟夜奔回並騎出匪馬一匹安抵甲所報告馮區保長當即調隊前往剿捕未知能否弋獲云

△台安▽

知事回任　台安縣知事孫乃剛於舊正月初三日回籍日昨電示回縣警察馮隊前往迎接等情已誌本報乃孫氏因某事未曾辦完又耽擱二日於今日（十四日）下午六鐘許回縣照常視事云

不辭而退　台安警察事務所額外巡官李海峯去歲秋季經多方運動始獲此職惟不學無術又無警察之智識對于職守有名無實不料年前在所內又作出不法行爲實難再留故於年前回家迄今未歸已暗示不辭而退之意趙希知警長已擬另委以重職務惟趙所長以各區均置巡官一員而警所範圍較大反無正式巡官僅有額外巡名殊覺有礙名實是以於年前呈請警處在該所內添置正式巡官一名倘能邀准巡一官職則以四區巡官王佐調陞或曰以高蘭亭接充姑誌以覘之

△依蘭▽

巖禁賭博　陰曆新年已過一般人民往往以賭博消遣不但傷財喪品且易敗壞風俗警察所長劉漢圖於正月初六日嚴行禁止一面派中區分所長暨本所稽查等認眞在街拘查二三日已捉獲賭犯十餘起均送法廳懲辦以靖賭風云

換司務長　駐依陸軍九旅炮連司務長於去歲夏季往軍官團肄業代理新職者由本連中士李世銘提陞詎李某因廢弛職務竟被撤差遺缺以盛條昌接充現已到差視事矣

附小招生　吉省第五師範學校存依設立有年該校附設初小學校現屆招生之期校長王憲章已在通衢貼有廣告招一年級生三十名男女年齡須七歲以上報名期限舊曆正月十五日開學則二月初三日云

拾金不昧　二月十一日基督教在街上露天講演聞觀者不下數百人中有一人將皮錢包由衣襟墜落被一年可十五六之青年拾得即在人叢大喊誰失錢包被吾所拾說對錢數即行奉還云云丟物者即言內有官帖五百吊大洋票十二元該少年當衆點數相符即還稍露失物者問其姓名欲伸謝忱該青年堅不詳告觀其動作似是曾受教育之良好學生耳

△山河屯▽

騎兵塡防　駐防本鎭步兵第二營開防已誌前報所遺防務由東北陸軍十六師騎兵第十四旅十八團第一營營長宋常緒奉命督率全營官兵由三岔河站開到本鎭接防營部一四兩連駐屯本街高副官帶二三兩連往向陽山宋營長麾下嚴肅對於地方治安防範異常周密云

△阿城▽

車夫被殺　本埠北關住戶某姓人稱十老一者家道小康以趕馬車爲業於年前僱南關李發之子未聞其名年廿多歲每日在街拉座於昨十二日午後五句鐘拉客座二名聲稱卜行至車站東二里之遙李某被殺身死道旁不見馬車去向經李發在縣署控告聲稱殺死次子現正在偵緝中

△樺甸▽

太平景象　樺甸向無胡匪憑藉之區因陸軍當局視匪如讎警甲剿捕甚力卒將么麼小醜依次掃平故夏曆年節自由燃炮官不加禁秧歌遊街男女逐觀并且老者彈冠童子更衣實有太平景象云

科長返署　樺甸縣署行政科長王秉忱於舊曆年底因公赴省已誌本報茲將所操揣完竣已無流連之必要於正月十一日遄返任所云

團附娶媳　東北陸軍步兵第十二團少校團附崔柱臣早已攜眷任所其長公子於去春與邑北唐家油坊結婚蓋男已入冠女正桃夭可謂及時婚姻遂擇於古曆正月初十日行結婚禮是日親朋趨賀擁擠其盈門云

△綏化▽

狗盜宜懲　綏化地方去冬發現一種無業游民常事偸盜往綏戶畜之犬希圖賣皮得利昨日（十二日）見街市售賣狗皮者詢其價値據云黑青色者每張價須江錢二千餘吊（合大洋十元左右）平常者亦須千八百吊不等因而始知盜狗之利益然操此不道德生涯未免過於殘忍聞現在仍然日有丟狗者有責者盍即懲戒焉

醫學招生　綏蘭道尹所屬之呼蘭縣醫學研究會長王明五爲推廣中醫學術免受庸醫貽害特設中醫學社糾合同志傳習中醫日昨（十二日）來綏招集學生以便入社肄業前往應考者頗不乏人

△滿洲里▽

官民同樂　本埠爲俄蒙雜居之地種族既繁風俗亦異而習慣更殊每値大好春節付之無形無色中過去今年度夏歷新年梁司令子信與靖長裴章陳團長振芝均抱與民同樂主義招集所屬六營長各捐私囊共大洋五百餘元責成營長許尙武中校團附劉斌由本旅士兵操辦秧歌一夥於新正元旦在大營院內玩耍三日經本埠工商各會聚請上街滿街商戶懸燈掛彩以表歡迎當時鑼鼓齊鳴鞭炮之聲不絕於耳一般商民無不曰梁司令與民同樂云

演義務劇　本埠鐵道南東省鐵路工業維持分會會長張纘元爲鐵路俱樂部本屆華俄共有假座演演義務劇自應利益均沾遂向當地官署聲明于夏歷正月初五晚在鐵路俱樂部演俄曲義務劇一回爭得經費之權利再則藉資經費之不足當蒙官署照准並派軍警官兵到場彈壓以昭愼重聞斯晚俄律師馬結也夫之夫人演秘密戀愛一曲又有司古里金之夫人演此千曲一劇又男女合演唱歌最後奏樂跳舞華俄觀劇者達數百人滿場內外擁擠不堪可謂我華界工人在中東鐵路範圍內之第一次聚樂也後聞此番演內幕一切手續概由代表經理員華人孫學海籌備云

來函照登

大主筆鈞鑒　前奉函已承披露無任感荷惟查將米價八十三元繳算清楚句內將三字遺漏米價原數八十三元及至結算並未抹零此事有兩家賬目可查若不即行更正又恐引起誤會爲此再瀆請維鑒諒特此敬頌撰安

奉天聚興永記二月十八日

盛京時報館

大主筆先生台鑒今閱貴報登載元宵火警一節所云大北瀛東公司竟爾失愼敝公司聞之不勝駭愕想貴報傳聞失實茲因左鄰德盛昌雜貨舖焚香敬神燃燭爆燒俱失於愼望求主筆大人請更正以全名譽請急於照登大安

大北瀛東公司張勛臣謹啓

廣告

招生廣告「熊岳城農業學校」

一、預科生　約三十五名
一、入學資格　高級小學校二年卒業及同等學力者
一、報名處　在各縣公署及教育公所
一、入學手續　由各縣選送陽曆三月十日來函　四月五日到校
一、特典　學費概免每月補助膳費金參元　定例休暇時家庭往復乘車發給半票
一、注意　如閱本校章程須寄郵票貳分當即奉贈

招生　公主嶺農業學校

招收額數　豫科四十名本科一年二十名
報名期限地址　限於陽曆三月十五日向本校報名
考試　考期陽曆三月十八日十九日兩日　考場本校奉天中學堂鄭家屯吉林南滿鐵公所
特典　每月補助金票參圓並付半額乘車證
注意　詳情宜照會本校即可將本校要覽（付本校寫眞）入學須知寄知

洮昂鐵路工程總標採沙礫廣告

爲廣告事本站爲採取沙礫用舖路基由民國十六年四月一日起在白城子車站本路用地境內採取沙礫十萬立方公尺無論中外人等如有力承攬願行包採者可逕向洮南本局工務科領取沙礫採取規則書及標單但投標時應繳納投標押欵現大洋五百元未中者退還但中標而不做者沒收同時並應繳納投標費現大洋五元無論中標與否概不退還如有違處不能親領該項規則書及標單者函索即寄惟投標費先行寄下茲定十六年二月二十日午前十時在洮南本局工務科當衆開標如遠處以函投遞者務將標函封固於開標前並押欵一同寄到過期無效特此廣告

查本號所有座落奉天洮安及江甘井等縣荒地現正從事開墾並無出賣之議乃聞有人假託本號名義在外出賣如果屬實確係詐騙除由號派員查究外用特登報聲明無論何人幸勿收買此地致受欺朦是爲至盼

吉林永衡官銀錢號啓

萬國儲蓄總分會招聘　駐奉　廣告

本會創設以來中外各界人士入會儲欵者頗稱踴躍惟外埠各城鎭與偏僻區域風氣未開間有不知有獎儲蓄之能獲如何大利益者本會爲普及世人能得優厚利益起見現擬再招聘調查員二位外埠分會經理並代理及介紹員數位優給薪津車馬佣金等費苟合交際寬廣之經理介紹員及具招攬新會能力願任斯職者即請移玉本會當面接洽或通信接洽均無不可此等事業薪津佣金非常優厚各界有職人員亦可兼辦幸勿交臂失之此佈

多小公司啓事

招聘職員職務技師一員月薪奉大洋壹百五十元以專門學校者爲合格產業主任一員月薪奉大洋壹百五十元以熟悉地面頗有經驗者爲合格製員二人月薪奉大洋壹百五十圓以熟習建築圖樣者爲合格二等辦事員二人月薪奉大洋壹百元多小公司瀛車部股東鑒十五年度結賬共得紅利年利五分三厘除公積及工人獎金外每股應得紅利二分望各股東持股票至本公司瀛車取利可也

奉天南市場多小公司啓

招買不動產

逕啓者本公司有人囑託代買各種不動產無論大小房間及零整地基遠近均可價格特別從優凡有意出售各種產業者祈速駕臨本公司登記或函知以便接洽可也

奉天南市場多小產業公司啓

本院開設十有餘年　院長　京都醫學士正八位青島眞安
奉天平安通水道塔西二丁　電話一九八二番
內科外科一般肛內諸般花柳病產科
回生病院
病室完備入院隨意　病院電話八五五番
病室十五室　總室貳室　入院費低廉
附屬產婆　青島そや
產院婆產　奧村小冬

奉天大東關
大東醫院
院長　森川千丈
醫員　章琴詩
前在日本紅十字會病院勤務
電話一三四六中二二五

又有一歡樂康健之家庭

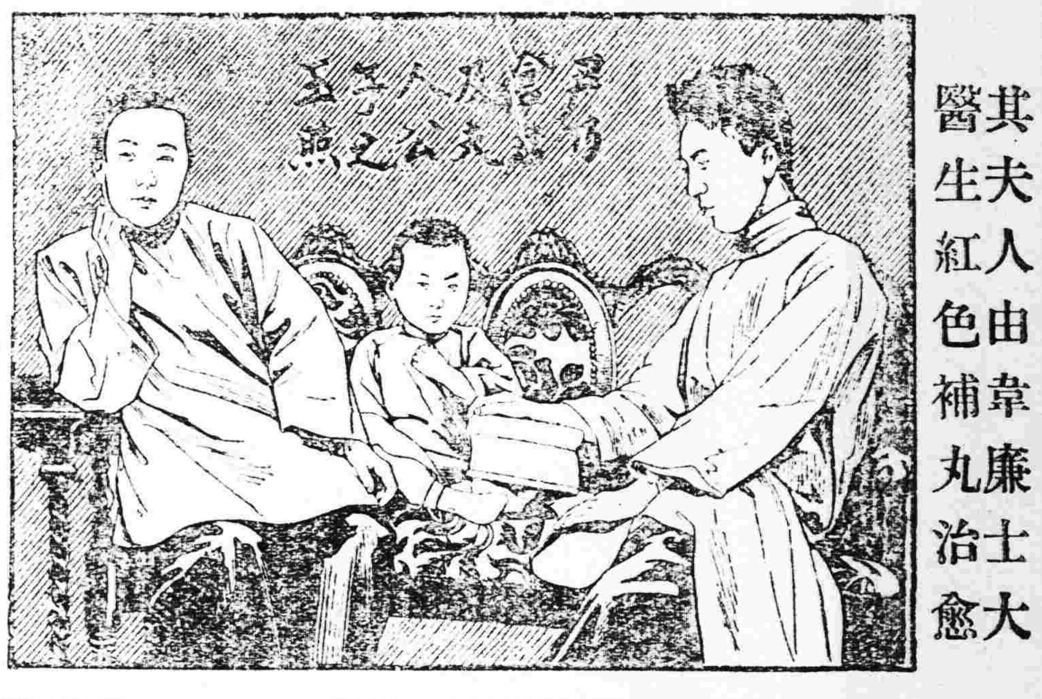

其夫人由韋廉士大醫生紅色補丸治愈

其令郎服嬰孩自已藥片得獲強壯

韋廉士大醫生馳名家用良藥購備於家中以防不時之需可免延醫之勞韋廉士大醫生紅色補丸乃是補血健腦之品無論男女需用補血之時可取服之紅色清導丸有平肝利腸之功能使大便有序也嬰孩自已藥片能使嬰兒及小孩康壯無疾也韋廉士大醫生紅色補丸專治婦科各症有調經之奇功即如尹乃倉先生之證書甚爲明瞭矣且亦證明嬰孩自已藥片之功力奉天綏中郵局襄辦尹乃倉先生來書云余妻張氏素患氣痛並兼不育屢經延醫療診不痊嗣經購服貴醫生紅色補丸甫及半打氣痛頓減服至十瓶病症豁然全愈今則體健非常且育一兒由此益信貴藥房所出藥品濟世活人名實兼著客秋小兒因看護失調偶得微疾日夜啼號身體瘦弱遂又由貴藥房函購嬰孩藥片數瓶遵諸兒側嬰兒一見即自取服藥味甘甜其一種愉快自得之天真至爲可愛今則兒體碩肥異常飲食亦加可見貴藥房之藥品功效偉大鄙人於受惠之餘難安緘默特附圖寫小影伸謝韋廉士大醫生紅色補丸及嬰孩自已藥片之功效韋廉士大醫生紅色補丸凡經售西藥者均有出售或直向上海江西路六十號韋廉士醫生藥局函購每一瓶大洋一元五角每六瓶大洋八元郵力在內紅色清導丸之價目與自已藥片相同　家庭衛生小書奉送一名曰康健讀一忠告婦女三嬰兒衛生指南如欲索取可逕函一明信片至上海江西路六十號韋藥局原郵索不取分文可也

韋廉士大醫生紅色補丸　DR. WILLIAMS PINK PILLS FOR PALE PEOPLE

請觀紅色清導丸如何有益於老年人

大便秘結爲老年人常患各症中之一因便秘之後引起頭痛肝胃不足腰痠血管脹大種種病苦苦痛是也紅色清導丸爲療治老年人大便秘結之妙品因藥性和平功力甚巧大便秘無成癖之虞亦無肚腹絞痛不舒之處

四川邛崍縣牛鴻儒君來函云家嚴患有肝胆積火便閉結而煩燥精神恍惚亂動輒發怒慣經試服紅色清導丸大見奇效按連服至滌全愈紅色清導丸凡經售西藥者均有出售或直向上海江西路六十號韋廉士大醫生藥局函購每一瓶大洋六角每六瓶大洋三元郵力在內

凱輯氏 久咳片

登高山纔見平地

查市售之咳嗽藥無計其數凡用凱輯氏久咳片治愈之重症始知此片爲治咳症拔粹之良藥也眞乃是無高山不顯平地也主治一切日咳　夜咳　連聲咳　白痰咳　黑痰咳黃痰咳　無痰咳　唾血咳　破金咳　潮熱　盜汗咳　心跳氣喘咳　雖日久之纏綿咳　等症服之無不應驗如蠁質爲咳症出奇之良藥購服一試方知言之不謬

代理處

奉天和勝全　奉天中西藥房　奉天大德生　奉天歐美西號　奉天歐美東號　奉天大吉祥　奉天北市場　恒濟堂　奉天萬生堂　奉天裕慶德　奉天大西組　[illegible]

[illegible]

特處購買請將款寄至哈爾濱道外秦華西藥商行立即奉上不誤
每付一片大洋一角中盒七付每盒九角每打五元大盒十五付每盒一元每打拾元

北京內務部化驗准予行銷　奉天市政公所化驗有效　濱江警廳立案許可　美國醫學博士証明有效　前東北陸軍第十五師軍醫官韓君士卿保証特效

恢復青春　精血素聖藥　返老還童

人之生也。本先天之機。依生理之妙。男而精子。女而精卵。兩相潔健。方能化合。合而後神生。神生而後形全。是以精者人生之神也。血者滋養之素也。精液足則神氣雄。視聽諸官亦必敏。血球富則體質壯。四肢必有力。矚觀世人。智慧強健者。固屬有人。而神氣萎頹。體質衰弱者。亦復不少。欲補救此等衰弱之人。是必藉乎良藥。使其精足血富。方能奏効。今有嚴華士大醫生。有鑒及此。耗盡幾許心思。費盡多少腦力。不惜重資。方治成此精血之原素。因而名之曰（精血素）。此藥爲完全補精補血。延年益壽之聖藥也。復蒙北京內務部化驗。認定斯藥所治各症。堪稱特效。發給証明書。准予立案。發行銷售。又經中西各大醫家。臨症試用。無不贊爲功效卓著。出而保証。似此足見該藥。非市間所售。普通之補品可比。眞乃救弱体界中第一之大王也。

主治

神經衰弱。精神減少。頭暈目眩。耳作蟬鳴。記憶健忘。動作氣喘。腰酸腿痛。四肢無力。胃不消化。食慾不振。形容枯槁。面黃肌瘦。以及婦女。經血不調。久不受孕。子宮寒冷。赤白帶下。乾血癆症。經枯經閉。凡因精血兩虧所致之症按法服用無不神效

◀諸君不幸。有得以上各症者。不必失望但速服精血素聖藥而已。早服一日精血素之聖藥。即早脫一日之苦矣。若無病常久服用。必使衰弱之体。轉爲强健之軀也。

精血素定價　大盒八十片二元四角　每打二十四元　小盒四十片一元六角　每打十六元　均現大洋計算

精血素與人生命之關係

鶴齡千載。龜能長生。而人爲萬物之靈。壽僅七十。古來稀稀。良可悲也。然而非人壽定數。實因人之情慾亢進。限製乏術。任其放縱。耗盡三神而不惜。夜損三精而不顧。精血耗盡。而無補救之方。惡病纏身。雖覓仙丹之靈。此爲人生短壽之最大原因也。試觀青年學子。因爲早婚。身多瘦弱。精神萎頹。年未而立。即如衰翁。面黃肌瘦。志向減少。全身倦怠。記憶缺如。毫無勇氣。略微運動。即感頭暈目眩。心慌心跳。人生不幸。身体如此。欲求功名富貴。豈可得乎。嗚呼早婚之害。可爲吾之痛心疾首之事也。故泰西各國。對於早婚。嚴禁取締。及至民一律限制須在二十一歲以上。方准結婚。養成体育。法最善也。我國人民。亦知早婚爲害劇烈。奈國家並無法律限制。故羅此害者最多。西人目爲病國。欲除此害。務戒早婚。方爲强國之要素也。實關高明。只爲然者不幸已受其害。宜速服用。◀精血素聖藥◀用其功用。最能補精補血。扶陽固腎非常神效。即年老衰弱。婦女血虧之人。按法常久服用。必能轉弱爲强。同登壽域。故中外醫士。認爲無害者。良有宜也。將來吾弱體同胞。能享健康之幸福。得永久之快樂者。謂爲◀精血素聖藥◀之所賜誰曰不宜。關於人之生命可謂大矣。

中華代理處

[illegible]

東三省總經理處哈爾濱大昌隆商店藥品部啓

大連旅順

大連開	周水開	旅順開
前八、二〇	前八、三五	前六、三五
前一〇、〇〇	前一〇、一五	前七、三〇
後一、二〇	後一、三六	前一〇、一〇
後三、四〇	後三、五五	後一、三〇
後六、一〇	後六、二五	後四、三〇
後七、二〇	後七、三五	後六、三五
後九、二〇	後九、三五	後九、〇五

大石橋　營口開　前一〇、五〇　前一一、二五　前二、三〇

[illegible]

▲由滿洲里到哈爾賓▼　滿洲里開　前九、四〇

▲由哈爾濱到滿洲里▼　哈爾賓開　後四、三〇　前九、〇〇

▲由哈爾濱到海參崴站▼

▲由海參崴到哈爾賓▼

小說

墓旁的哭聲（李思勉）

這是十二月裏的一個傍午。天氣很寒冷。東北風吹得非常緊急。在我是皮膚當着。也不覺得怎的。因爲麻木了。幾株光禿的柳樹。枝兒如狂的舞着。似乎可以聽得他們的憔悴的哀聲。太陽還沒有落呢。斜射着淡薄的光線。凝滯而無力。照不到大地和房屋。只有天空留出一片慘白的光亮。這是一個郊野。在北方的冬日。又有什麼行人呢。我無意的已經踱到一個小石橋上了。下面的水。如[illegible]布一般的從兩邊流來。（是從市街內流出來的溝水）一步慢很一步。和北邊已經凝滯而無力的了。流到北邊結成色彩的冰。四野都是寂寞的。[illegible]雖然依舊響着。但是因爲聽得長久了。也不覺得他耳「何處來的哭聲。」我這樣想。是微弱的。悽涼的。若斷若續。女人的聲音。舉目一看。一個婦人同一個小孩。在一個荒塚旁邊。伏着哭泣。旁邊有一堆紙灰還燃。都被風刮得亂轉。顯出那種淒涼的景象。我不加思索的。便同答自己說。過這邊不遠。便是義塚的所在。這到年節總有人祭墳的。現在新曆年要到了。這人定是有親人在墳裏。所以如此哭。忽然東北風颳的一聲吹來。聲音更較哀切了。……苦命的……天哪……可憐孩子小……家中……分文無……年……如何……咳！婆母……終日的罵……咳！死……」風忽然變了方向。使我不能再聽。這分明是寡婦的哀聲。在普通人看了。並不算做什麼新事。不過是一般必然的事實罷了。當婆母的爲什麼要虐待兒媳？致使家道昏暗。這實在是一個改造家庭的重要問題呢！現在受虐待的媳婦。未必不是將來虐待她自己媳婦的婆婆。這樣循環下去。還有改造家庭的日子嗎？再有現在的婦女。大多數不能謀生。專靠丈夫。一旦丈夫死了。除掉有財產的。改嫁的外。還有什麼法子？況且寡婦改嫁。在中國社會。沒有什麼公衆的讚同。既不能改嫁又無有財產的。將怎樣？也實在是一個重要問題呢！……一種種的思潮。襲我心。我自己也辨不出什麼滋味來。不要聽罷。回首一望。婦人還是在那哭。聲音依然在耳。

筆記

文藝叢考再編（續）（陶明濬）

時序

劉氏以煒煜之奇意。出乎縱橫之詭俗。信然。故引戰國之文章。以爲喻。或謂戰國時代。一紛紜假投之時代也。而何文章之足觀。曰不然。天之生才。代不絕賢。昇平太平之世。其人才固盛。然天生其才。必有其用才。已納之於用。更無係事。以見於文章矣。若在亂世。則人才縱多。多不得竟其用。就戰國而論。孟子爲聖之亞。則屈於賓館。荀卿亦賢之流。則不得志而爲邑宰。以屈平之孤忠。而終投汨羅。以二騷之雄辯。而困於博辯。人才非不多也。非不盛也。而世無知之者。亦鮮用之者。鬱結屈蟠。不得施於當世。則必思傳於後世。理固然也。譬如人之一生。當無事之時。則其志易盈。其氣易滿。不知天下有事也。不知吾身之當爲也。以此而發爲文章。則數富貴。紀恩遇而已。安有可觀可誦者乎。優則安。實敗名。甚哉懷安之不可以久。而思有爲有立者。必專務去之也。古之人。當中歲方壯之年。有倜然萬里之志。非以苦其身。正所以成其志耳。

古人逆旅之作。多易爲傳。匹馬孤舟。橋霜店月。挾書萬里。仗劍三年。躡履而擔簦。支離而飄泊。未嘗不視爲畏途也。而如許文章。如許閱歷。多在此時此地。舍此而外。轉別無可尋覓之處。故此種境遇。小人之所錯愕。而君子之所樂受者也。時勢亦然。糾錯盤根。不可爬梳。屯於爲而厄於遇之時。君子利用之以嘉遯。惟其有所不爲也。而後可以有所爲。惟其對於萬事萬物。皆能屏絕。而文章一端。精神乃可凝聚。氣象乃能激發。故求仕宦者。利於時之平。爲文章者。不遇時之亂。戰國紛爭。而孟荀以成其道。天寶亂離。而李杜輩以昌其詩。甚矣哉。時之有造於文也。乃世之論文者。不計文之如何。而先計時之治亂。此不可通者也。春秋時代。雖不似戰國秦漢之亂。而亦非有文武成康之治也。何以孔子生於其間。爲萬古道統之主。必拘之於時。則必不可以論乎文。將以廣明德慧。在彼不在此。

諧文

嘲丁卯（水心）

自從大撓造甲子。黃帝用以將年紀。爾時君即應運生。亦與甲子同道揆。自此每間六十年。君即出而不少延。紀年司歲行時政。投艱遺大仔肩。迄今已歷數千歲。出而亦有數十次。第是從前所遭逢。時代總是有專制。惟至今歲有足多。時代恰好逢共和。今歲選舉將各出。君此出也樂如何。但從史冊觀君績。仗義興師偏敗者。（漢孺子嬰二年丁卯。[illegible]爲皇帝。私義討之不克而死）狼多不作堪林慨。奸莽篡位宜討誅。晉在惠帝方艱難。八王作亂起端倪。（晉惠帝元年丁卯）朱溫廢帝行篡亂。海內賢士盡心寒。（梁朱溫元年丁卯）篡位當權樹奸黨。一般正士被禍網。（明武宗丁卯年劉瑾矯詔榜奸黨於朝）金川亂倍起西南。（清高宗丁卯。金川亂起）李仙命亦喪伏莽。（清仁宗丁卯年李長庚征海盜於海戰死）（凡此皆君出世年。國家有斯禍亂延。寡賊無狀既若是。擢髮尸位與素餐。以故今有共和國。君縱仔肩殊努力。然就已往証將來。恐君亦難稱厥職。況今國步正艱難。構內亂兮多外患。（[illegible]）中央政府窮且開。閭閻小民財久殫。君之材力太綿薄。木無顏欲與達略。維持而際爲難山。如左右手是倚託。第彼而際才亦輕。惟善躍躍與妥安。只知自己營三窟。焉能救國補時艱。今歲試先論外交。暴虐蠻橫氣焰燄。（鷹英嚙吾）漢口無端生慘案。恣意殘殺我同胞。嗣雖鄂人動公憤。更有政府爲後盾。接收租界佔優勢。稍把華人恨氣泄。詎意暴虐似長蛇。欲以武力對我華。現時糾紛猶未已。前途趨勢更紛拏。明際久即怕暴虐。丁結此際時偏唐。縱使果毅不畏怯。亦恐勝任是難能。官吏貪婪如碩鼠。土匪橫行似豺虎。至若赤黨更強橫。封豕長蛇堪爲伍。當之明際只一身。欲合彼羅悉雅馴。較諸朽索馭六馬。其勢尤覺更艱屯。又況明際性奸狡。營私慣是圖中飽。不獨無裨於中央。蝕其財欺且不少。由此數者將君觀。難免覆餗在今年。縱山空有不中用。如君堪笑亦堪憐。又況君是名丁卯。丁卯合讀則爲倒。更恐君在此年中。八倒七顛無一好。惟望君好自爲之。勿任冤爺他措施。庶幾予言可不中。僥倖化險而爲夷。

藝談

半畝寄廬雜綴

魯公篆書。世所不見。今觀公書。筆筆有篆意。且其結體。有竟如篆體者。於以見公必長於篆書。可以無疑。

作魯公書。每每失之於豐重。此米老所以有醜怪之誚。實則唐人書由隋而蛻化。大抵以瘦硬取勢。觀初唐諸家。可以見唐人書風。至魯公始完全脫六朝書風。別出新法。宋以後書。莫不受其影響。然公書固不在肥。要在骨能撐肉。純如寫漢隸法以施之於楷。故其茂密雄強。爲古今所獨。不善學者。但以豐堆壞而成。此誠猪之。所以難免也。

學古人書。千難。如學歐。每每失之於瘦。因肥則不似。完全脫略形跡。而師其意與法。無如小歐之學其父矣。今世化度寺碑。已完全喪失矣。有其遺意者。其爲小歐之道因碑乎。學楷者。不可不寫此碑。此碑之佳。在能變大歐法。而加斂矣。雖斂矣。而筋肉則豐腴。故昔謂善學歐者。無如小歐之道因碑者矣。

別錄

醉後的豪話（鵬充）

一個人到迫不得已的時候。就是死。也要死在爹娘跟前。讓爹娘好抱住屍首。哭一個痛快。免却他在那生死不確的期間。懸心吊膽。寢食不安……許多的苦念。何必要去作那兇惡而殘忍的軍閥的走狗。拿這爹娘吃盡苦辛養育的遺骸。做了槍彈火藥的試驗品呢？心中也要想一想。犧牲了自己的生命。目的何在？代價何在？槍打的是同胞。彈炸的是同胞。殺死了一千八百同胞。升一官。進半職。良心亦算苛責。極點了。不過究有頭。債有主。這無知無識被環境支配威勢壓迫的弟兄們。又不能不加以原諒哪！

「天理循環。報應不爽。」我們常許多柔弱無能之輩。老是期望着這天理早日實行。報應早日發現。以殄却未來子孫再受這莫大的危險。但是民國已十六年了。那班赳赳的惡魔。不但沒有見過他們有小小的挫折。就是他那刮盡民脂民膏所造的高樓大廈。也沒有見過發一次天火。他那虎枝狼葉的親戚朋友。也沒有一個被五雷殛頂的。我覺悟了！什麼叫天理。什麼叫報應。謊說。瞎說。這種無根無據的話。只好騙不滿三歲的小孩兒。天理！報應！我是不須假做效是了。決定我自己設法去了。柔弱無能的同胞呀！快醒醒罷！想要把「天理」「報應」來解我們未來子孫的大難。民國時代。是無望的了。

我的血是沸熱的。我的身手是強勇的。世界上可以致我生命的一切。我因爲要把未來的子孫。謀一永遠保險的責任自負。所以什麼也不怕了。那沸騰而熱烈的美酒。我能飲三大斗。就。我的精神就增進到千百倍。氣力的大是。那就無可比擬了。雖挾泰山以超北海。也是極小常的事。這時候。我振臂聳腰。背了天地。望離北冰洋千千萬萬里以外的地方去身。與這千兇萬惡的中國。斷絕跡。再盡我畢生的精誠。在手經營一個神聖世界。使將來的子孫。永遠安寧！幸福！只現在中國居民。雖害爲盜民種種的惡症。（政以祖代其其不足言政也）都是這神聖世界千萬萬不能容有的事。這就是我的法子。我是一定照這個法子去辦。柔弱無能的同胞呀！你們千萬要記住這神聖世界的途徑。以免到了大難臨頭的時候。路入無上天無路入地無門的絕境哪！

雜錄

元宵故事（佛）

羅氏容話曰。蔡君謨守福州。上元日。命民間一家點燈七盞。陳烈作大燈丈餘。大書云。富家一盞燈。太倉一粒粟。貧家一盞燈。父子相對哭。風流太守知不知。猶恨笙歌無妙曲。君謨見之。還興罷燈。

皇明通紀曰。永樂十年。正月元宵。賜百官宴。聽臣民赴午門外。觀鰲山三日。自是歲以爲常。上或御午門。示御製。便儒臣奏和。時尚書夏原吉侍。其母往。觀鰲山。上聞之曰。賢母也。命中官賚鈔二百錠。即其家。賜之。

西域記曰。摩竭陀國正月十五日。僧俗雲集。觀佛舍利放光雨花。

續齊諧記曰。吳縣張成。夜見一婦人立宅東南角。謂成曰。此地是君蠶室。我即地神。明日正月半。君宜作白粥。汎膏於上。以祭我。必當令君蠶百倍。言絕失所在。成如其言。爲作膏粥。年年大得蠶也。

梁武帝時。摩騰竺法蘭。以白馬馱經至。帝正月十五日。設大祭。其夜以香火焚釋道二教經。道經煨燼。佛教宛然。帝遂建白馬寺。

廣陽記曰。南方赤帝女。學道化鵲。傅山桑樹上。以正月初一日。銜柴作巢。至十五日成。後昇天。

歲時記曰。上元夜。貴戚例以黃柑相遺。謂之傳柑。東坡詩云。老病仍穿雨馬驄。九衢人散月紛紛。歸來一點殘燈在。猶有傳柑遺細君。

衛生

看護與病人之關係（玉書）

凡人病中寢處服食。易於失常。故醫藥而外。又賴有侍疾之人以扶持之。調護之。此東西各國。所以有看護學一科。而於婦女爲最宜也。我友范厚齋患有肺疾。久治不愈。特爲轉地療養計。就治於上海虹口某醫院。不數月而其病霍然。且增健焉。刖踞詢其所以。范君曰。我病之所以能愈者。得力於看護婦者爲多。而醫藥其次焉。何言之。憶自我入該院就診後。退歸房定病房。甫坐。即有一日本女子來前。操華語而謂予曰。請將病狀細述。自日起居狀況詳示之。以我儕爲看護婦者。略具醫理經驗。設病人不以詳狀見告者。於看護上大有妨害。非故此以煩君也。言時態度極和靄。即將手持一記事小冊放下。逐項盤詰。余亦隨問隨答。而彼以鉛筆記之。時若首肯。時若皺眉。事畢。乃鞠躬而退。嗣後彼既殷勤看護。余亦唯命是聽。食也以時。服也以時。寢與動作也以時。有時偶涉他差。即往報告醫生。持藥而至。旬日後。復授予深呼吸及早晚健身運動諸學科。督促實行。果然有效。由加餐而安眠。而身心即恢復原狀。並增健勝常。遂離院矣。由是言之。謂非得力於看護婦者爲多乎。所奇者。余離院之半月前。見有一傷兵運來。即有另一看護婦。毅然以救治自任。雖創血狼藉。亦所不嫌。乃知看護婦一職。實含有舍己從人之主義。此爲職業中之最高尚者也。所願提倡女子職業者。速起圖之。

戲評

致劇員一份子（方一覺）

一。引言

有人批汝左頰時。汝當把右頰也給他打。這是耶穌的話。（我從未翻過一次聖經。但友人常常把這句話說給我聽。現在我意譯出來。做我引言的開場。恐怕有人要以爲我的詞句和聖經上不符。來非難我。所以先聲明一句。將來可以省却不少筆墨。）但是到現在已經離開耶穌釘上十字架的時候。差不多有廿世紀了。能把耶穌之心爲心的。看上去已少有其人。而況我不是沒有受過洗禮的人！看了那位劇員一份子的大文。不期然而然的提起筆來。預備「與君周旋」了。可是我的朋友見了。他說「你們這樣。還算在討論戲劇麼？只不過盛京時報的篇幅倒霉罷了。」我聽了他的話。起了極大的感動。便把稿紙擲向火爐裏去。而抽我的安閒煙了。但是心上總覺得有許多地方須和劇員一份子有再加以討論的必要。現在是第二次提筆的時候。平心靜氣來寫。那麼請劇員一份子。也平心靜氣的來看罷。不必氣得像眼睛裏冒火一般。

劇員一份子是認識我的。那麼我也許認識他。竟或者曾經握過手也未可知。我不情願和一個已經認識的人來鬥氣。甚而至於要周旋。將來見了怪難爲情的。所以我只好避掉劇員一份子的那種來勢洶洶的氣概。而針幾句誤會之辭於劇員一份子之前。

人在氣得發昏時候。常常會做出錯誤乖戾的事來。所以我要請劇員一份子和許多讀者平心靜氣來看這篇不敢說到「通」字的拙作。（未完）

文苑

孫子振先生墓誌銘（瀋陽孟伯蓀）

孫公子振。宦勞於教育界中者。廿有五載。歲乙丑。夏正二月十五日。以疾卒於家。各界臨喪追悼多行弟子禮。聞者以爲榮。既葬之五閱月。地方公歎王任邵公緯宸。暨教育公所所長李公曉峯。縣第一區區長陳公銘三。咸議飾終典。謂不可無文以銘。而銘之莫如蓀宜。蓀以孫公之言行學術。犖犖口碑於皇山佟水間者。表裏如一。大義所在。緘默難安焉。按公諱作新。子振公字也。先世爲瀋陽人。自公之父繩武公。以生計累。始遷於通化。生齒日繁。遂從而家焉。公資質濬沖。篤於孝友。少嗜學。無力致書。恆假書抄錄。兀兀不倦。惟讀書不沾沾於章句。而留心當世之務。屢躓場屋。遂決意梯榮。年弱冠。以課徒謀養。當公之教授義塾也。無疾言。無遽色。惟言行身化。而弟子均有彬彬儒雅之風焉。光宣間。朝廷飭令變法。組織新政。通化亦遵省令。銳意興學。公緣地方父老之請。出長學務總董四年。長高初兩等小學者八年。長女子小學校者十有三年。權權地方捐務處主任者五載。兼管巡防辦事員者三年。公之黼黻地方事務也。員因足以幹事。劂紛繼之有爲。故剛維利病。洞見癥結。而對于後進之士。尤殷殷誘掖。遇有求學困難學生。輒解囊助資。乏無慳意。是以通埠以彈丸之地。僻在東陲。而人材蔚興。暨學成績。有法度可觀者。非篳路藍縷之功。不可謂非公之賜也。至公之生平。學貴實行。語無泛設。雖年逾古稀。鬢髮皤皤。猶竟日無惰容。對人談學。則丙夜不寐。自非功深於人之所不能知者。烏能自強不息如此乎。惜公輔世長民。化行鄉國。而蒼天不佑。貧困以終。其所謂天之報施善人。抑有時而不盡然歟。余昔聞喪。即作詩哭之。今蒙諸公之請。乃狀之如左。以發餘哀云。公之歿也。葬殯之資。均由各界醵歸葬於通化西鄙之陽。因爲之銘曰。

於戲。孫公。爲社會而生。桑梓蒙其福利兮。致有德而莫名。於戲孫公。爲教育而死。手澤宰其猶存兮。誘掖及於學子。生有涯兮死無垠。敦篤如公兮眞古人。閟茲宮兮億萬春。

二月十九日
舊正月十八日
土曜　甲申　赤口　破　宿

▲一白之人諸事順調進行但協商事多不成東坤艮吉▲二黑之人齊家合樂圓滿作事之日巽坤辛吉▲三碧之人內外均保協調健實而進則外進之途自開乾乙壬吉▲四綠之人衝過苦境漸向吉運之日乾艮乙吉▲五黃之人欲急得宜則可致意外之發展東西丙吉▲六白之人常守等以外之事務以縮手之日丙乙艮吉▲七赤之人如臨川而無舟樹進路閉塞之日巽坤辛吉▲八白之人勵精任事凡事通達之日丙東西吉▲九紫之人有迷惘事間長上指示爲安丙巽西吉

腸胃藥之霸王

下痢腹痛　奏効如神

登錄商標

健胃固腸丸（けんいこちやうがん）

本藥專治　紅白痢疾　霍亂痧疫　過食過飲　消化不良　中暑冷寢　時候瘴氣　腹痛下痢　等症

胃弱之人　朝夕一回　每服五粒　腸弱之病　自離身體　日益健壯　矣

藥價　貳拾錢　參拾錢　五拾錢　壹圓　貳圓　參圓　五圓　拾圓

各地藥房均有寄售

發售　大阪市東區伏見町堺筋角　合資會社　谷回春堂　振替大阪一七〇番

24

星星之火可以燎原　癬疥之疾能成巨患

中國一般四十歲以外之男婦十有八九在身臂腿或頸部生有一種頑癬奇癢攢心經年累月不愈有時不慎以指甲抓破常能染進毒菌發生各種惡症戕害生命是癬雖小疾絕不可忽視且此疾一日不離身則苦痛一日存在有發恨至願以快及割去爲慨者自利亞敵癬膏發明以來奏効奇偉不論老少男女遠年近日一切頑癬牛皮癬紅雲癬荷葉癬輕者一小盒重者一大盒保能根治永不再犯誠困於癬疾者之福星也

定價每大盒現洋壹元貳角　中盒現洋肆角　小盒現洋貳角（外埠郵費在外）

奉天小西關大井沿

利亞藥房監製

馮英啓事　鄙人更名馮耀宇天鐸函達恐未週知特登明此啓

感謝良醫　錦縣扶元堂醫士李君翰卿深明醫理素曉岐黃善長內外兩科遇有疾病立即出診予家人等時患疾病用藥即愈介紹親友數處經李君診治均感藥到病除可謂和緩復生扁盧再現除敬送匾一方外登報頌德　陸軍上校陳鳳起啓

市況（日）　電報　大連匯申　上海金票　安　成交數　三十六萬五一　所　三月限　四月限　五月限　休會　品　七月限　八月限　廣告

米國新式　農業用　諸機械

牽引用トラクター　連結機械鍬

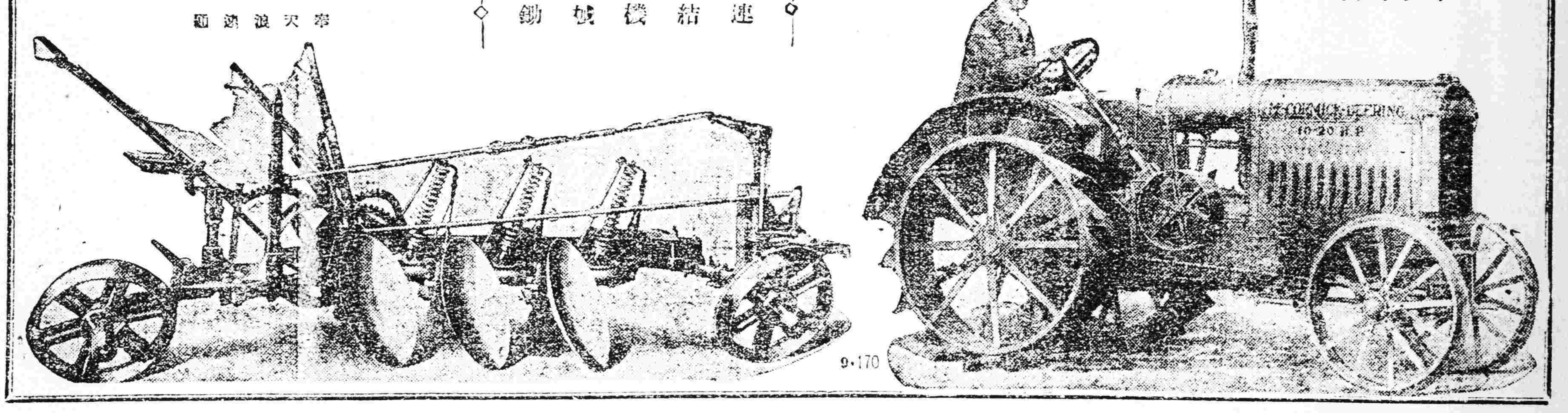

藤田洋行（商號）　奉天浪速通

資本金　壹千萬圓

營業科目

一、海陸運輸及一切運轉業務
一、一般倉庫營業
一、代辦保證事項
一、包辦勞力
一、供給關於運輸之資金

國際運輸株式會社

本店　東京市新橋驛前

支店　大連市山縣通

分號　東京　横濱　京都　大阪　敦賀　門司　釜山　京城　大連　營口　長春　哈爾濱　浦潮　奉天

運輸接洽日本全國到處皆有

滋陰補腎第一妙藥

效驗卓著風靡一世

本藥房採取世界之藥料。參照東西之仙方。適用化鍊之法。配合子宮座藥補球。經五大名醫化驗。認爲高貴靈藥。故一般婦女爭先恐後。均樂試用。蓋此藥品能排除赤白帶病毒。促進活力。並使子宮膣壁强壯。生殖機能旺盛。收縮堅緊。妙出言外。且頭腦明晰。心神爽快。肌膚光潤。身體健康。歡欣度世。萬事皆吉。

今將本藥特長略舉如左

一、此藥有消炎作用　療治子宮炎症。强壯粘膜。
二、有鎮疼作用　藥力吸收迅速。局部疼苦立止。
三、有美感作用　婦人生殖器由各種病症。致感覺遲鈍。用此藥時。能使靈敏。
四、有轉老爲少作用　婦人罹患子宮病症。致面容憔悴。用此補球。能復元氣。增加精力。
五、有殺菌作用　能豫防淋症梅毒。不致侵犯。
六、藥球隨體溫漸次溶化。直達病竈。根治病源。
七、用法簡便。効驗神速。

大此補球。有上述七種偉効。久已馳名遐邇。口碑在道。絕非妄言。一試即知。

子宮座藥補球藥價

一圓、二圓、三圓
五圓、十圓

如蒙函購。請先匯欵。或裝紙幣。或封郵票。均可。

總發賣處　日本東京市京橋區新榮町四丁目一番地

命之母本舖　笹岡省三藥房謹啓

奉贈

中文詳譯　婦女病治療法書（函索即寄）

奉天城裡

德商世昌洋行

新到各種槍絨，水獺絨，毛冷，毛線，狼頭口絨，二仙口絨，豹皮絨，電光絨，大氅呢，禮服呢，洋針，旅行鋼手提包，油漆布，縫衣機零件，備有樣本內外各埠顧客如蒙　惠顧或賜函詢問無不竭誠奉告注意敝行之槍絨較別家之貨面子多寬二英寸

電話中一六九五號

一般倉庫營業

代理商品委託買賣及金融火災保險諸業務

奉天浪速通十九番地

東省實業株式會社

倉庫部

電話八八一四、一八五、一八六番　倉庫現場西塔大街　電話一一七番

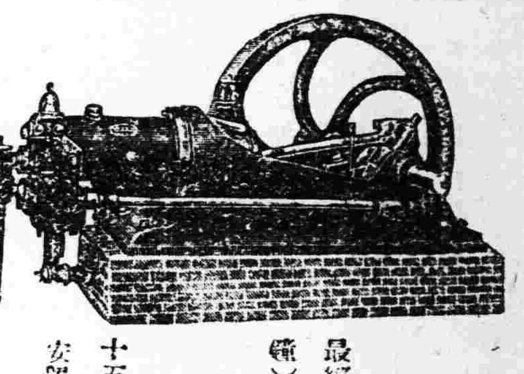

瓦斯發動機

最經濟的使用簡便且尤堅牢十馬力（十點鐘）運轉燒木炭八十斤足够

燃料　鋸屑　石炭　籾殼等

用途　電燈　精米　灌漑　製材

十五馬力以上在庫豐富一概保險並代設計安置

電動機　石油發動機　吸入發動機　精米機　製繩機

機械商　三省洋行

奉天八幡町一番地　電話長五〇三番

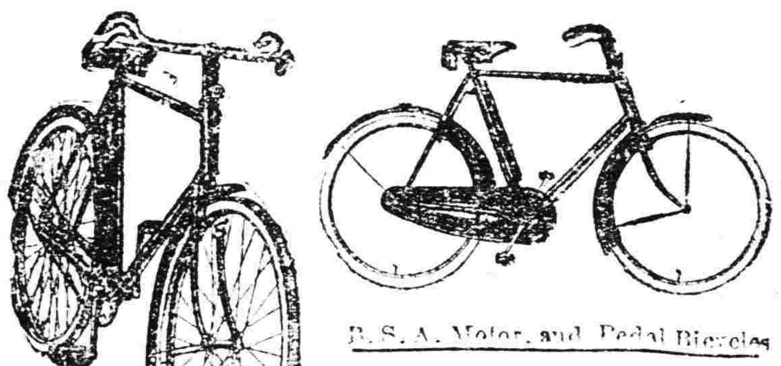

各國自轉車及各種零件

大批發

售價低廉　與衆不同
品質精良　各界贊許
如蒙惠顧　竭誠歡迎

住址　奉天大北門裡

昌和洋行

支店大連　天津　哈爾濱

滋養最高精力增進松

一顆可當雞卵三顆

松之乳

訊函

主効

發育之兒。豫防老衰。營養不良體常虛弱之人。精力不足之人。勞務多忙之人。神經衰弱貧血。結核素質者之營養補給。病後恢復之人。産前産後體弱待復之人。其他欲健康長命者自己家庭用常存百益又接待賓客代茶或珈琲之用尤爲萬人歡迎◆家庭團欒之夕用一杯松之乳並能補精力元氣身心快活

奉天城內各菜食店皆售

定價百瓦入金壹圓五拾錢二百瓦入金貳圓五十錢包裝美麗可觀

介紹醫院啓事

吾奉向無最完善之公立醫療機關凡患病者莫不仰賴於外國醫院各誠風俗不同語言隔膜異關之念不勝之感實所不免是以同人等竭成巨款在小西門外公園後設立一公立醫院本公衆慈善之心從事診療內部仿東西各醫院之設備設置有內科外科小兒科皮膚花柳科耳鼻咽喉科産科婦人科眼科等診察處凡有診斷醫治並有愛克斯光線電氣治療科凡吾國醫所不能達到諸症亦能一手除病室採取中西折中式內設備無不完善其醫院內一切佈置亦均備雅製藥採西法用精良藥品製造並設有藥線部自製脫脂綿紗繃帶諸吾奉醫院所罕有之價之低廉施術之精細看護之周到待遇之親切尤爲吾省所有各醫院之特林該醫院現已開幕二載於茲醫治全愈疾病患者已萬數千人成績卓著功昭然凡困於病疾者曷盍前往診治俾得成護健康同登壽域用特紹周知幸注意焉　介紹人　楊宇霆　于雲章　彭相庭　姜雨亭　張點霖　畢瑞卿　高國棟　佟德一　李香齋　曾子敬　王明宇　陳漱宣　劉海泉　于濟川　趙雪屏　張仙舫　林鴻應　李鐵珊　菊畦等　啓　屆六

珞玲牌牙膏

珞玲牌牙膏係精選材料兼配齒科醫學上貴重藥品良保齒牙美白健全强固尤有殺菌制酸之効奏口中清潔勿論且香味高尚優雅呼吸清凉心身爽快等實理想的優良牙粉不唯齒牙保健上必要品且衛生上弗可缺之物也

珞玲化粧品
珞鈴香皂　代理店一同敬白

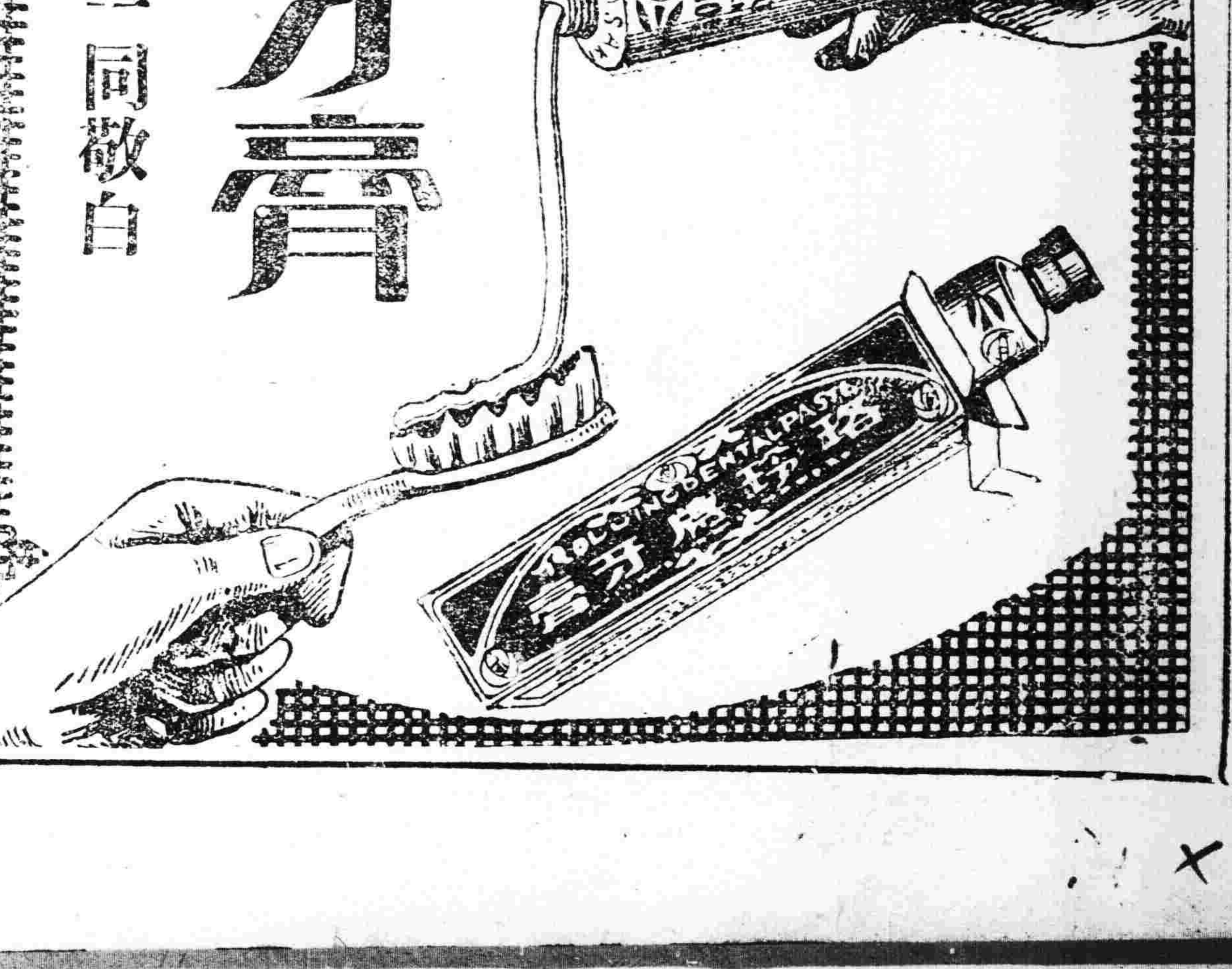

嗎啡（鴉片類）（黑羅印）

解毒藥之世界的發見！

藥名　安其毛沁

凡諸般鴉片嗎啡之慢性中毒輕者四五回重症以廿回以內之靜脈注射可獲確實全癒前無比之新藥也詢至癮者諸君速請醫家注射本藥可也

價格（拾回分金八圓　五回分金四圓五十錢）　送料五拾錢

發賣元

本社　大阪市北區若松町四二（振替大阪二九五）

株式會社　黑田藥品商會

支店　東京市麻布區設町（振替東京一五二九五）

奉天中街省城

同義合綢緞呢絨布莊廣告

往暑寒來。時序已遷。鄙號因時置宜。現又運到秋冬應用。新鮮綢緞純毛細呢。各樣皮襖。貂獺灘羊。新式男女外氅。應時諸貨繁多。頗難枚舉。總之應有盡有。無美不備。以迎各界諸君採擇。倘蒙外埠函購。郵遞捷便。決不致悞郵費包裹。一槪讓免。以酬惠顧勝意。

代理雷允上六神丸中國獨秘玉樹神油　電話綢緞部四九七　批發部四九九　軍服部九十六號